

# NORSKE GARDSBRUK

OPPLAND FYLKE II

GUDBRANDSDALEN I



FÖRLAGET NORSKE GARDSBRUK  
DIPLOMINGENÖR LARS BERG  
OSLO

## HEIDAL HERAD

Av skulestyrar Tor Mohn.

Heidal ligg i Nord-Gudbrandsdalen, og er ein sidedal på vestsida av Gudbrandsdalen. Bygda ligg etter Sjoadalforet, og rekk godt og vel 3 mil oppetter frå Sjoa stasjon.

Grannebygdene er Vågå, Sel og Nord-Fron.

Heradet har ei flatevidd på 349,79 kv.km. Av denne er berre 9,61 kv.km dyrka, medan 130 kv.km er skog. Resten er snaufjell, myr og vatn.

Elva Sjoa renn gjennom bygda, vill og styrlaus. Lange strekningar er elvefaret berre som ei djup, trong renne i fjellet. Gardane ligg nokonlunde jamnt spreidd etter liene på b e sider av elva. Her som elles i Gudbrandsdalen ligg dei fleste storgardane p a solsida, og gardane p a baksida har for det meste vore husmannsbruk under storgardane. N a er dei fleste brukarane vortne sj elveigarar.

Bygda er delt i fleire krinsar. Kjem ein vegen fr a Sjoa stasjon, er dalen til  a byrja med trong. Bergveggene stuper seg ende i elva p a b e sider. Men s a opnar dalen seg, og ei grend med fleire store gardar ligg framfor ein. Dette er Nedre

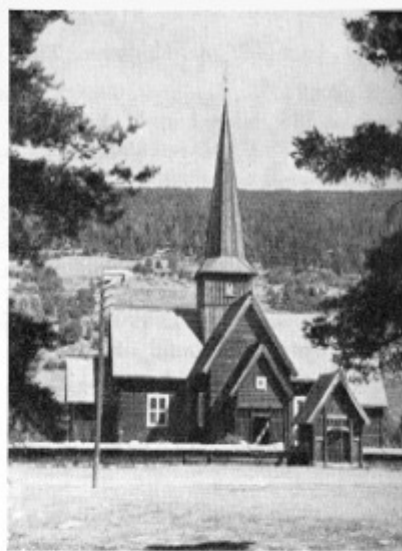

Heidal kyrkje.

Fot.

A. Papazian.

Heidal, ein eigen skulekrins. S a trengjer dalen seg saman p a ny. Men n ar ein er forbi denne trengja, opnar dalen seg att, og ein har utsyn langt oppover. Her ser ein heile Midtre Heidal og langt oppover Skogbygda. Dei fleste gardane ligg her, og p a ein flat, open furumo, synberr fr a stordelen av bygda, ligg kyrkja.

Ved Bj lstad kjem det ned ei sideelv over Bj lstadskogen, der Blankenborggutane var ute for trolle i gamle dagar. Her svingar dalforet i meir s rvestleg lei, og fr a denne svingen reknar ein at Skogbygda tek til. Her er elvefaret trongt og stupbratt, s a her ligg gardane langt oppe i lia. Dei  vste ligg p a godt og vel 700 m o.h. Midtre dalen ligg under 400 m o.h. Skogbygda rekk om lag ei mil innover. Der elva Rinda kjem ned i Sjoa, skjer dalforet seg i s rleg lei. Sj lve Sjoadalforet b yer snart av mot vest, men Murudalen g ar rett s rover. Dette er ein brei dal med store, verdfulle skogvidder. Her innover har det vore berre s ettrar, men i det siste har



Interior, Heidal kyrkje. Fot. A. Papazian.

det vakse fram ei ven grend her. Kommunen kjøpte for nokre år sidan ein del skogteigar til eit bureisingsfelt. Det vart planlagt 39 bruk på dette feltet. Dei fyrste bureisarane tok til her i 1939, og nå er 18 bruk godt i gang komne. Det bur om lag 100 menneske her. Grenda ligg så høgt til fjells at ein kan ikkje rekna med å dyrka korn. Men for krøterhald skulle alt liggja godt til rette. Her er gode føravlingar og ypperleg beite. Her er og uvanleg vent, med fritt utsyn over den vide dalen med dei rolege liner, med Mæringsdalsvatnet i dalbotnen. I bakgrunnen blånar Jotunfjella mot himmelen. Ein må tenkja på Vinjes ord: Her veks borna opp med stort for augom.

Etter folketeljinga i 1950 er folketalet 1784. Bygda har såleis det minste folketalet av Gudbrandsdalsbygdene.

Frå gamalt var Heidal anneks til Vågå, men i 1908 vart denne bygda delt i tre, Vågå, Sel og Heidal. Frå den tid har bygda hatt prest, distriktslækjar og lensmann saman med Sel.

Bygda er eitt kyrkjesokn. Den fyrste kyrkja i Heidal stod på Prestgard, eller Myklebustadir som garden heitte den gongen. Frå denne kyrkja finst det att to dørstolpar, skorne i drakestil, og fagfolk meiner at dei skriv seg frå 1100-talet. Kyrkja vart flytt til grannegarden Bjølstad, vonleg i 1531. I 1751 vart det bygt ny kyrkje på Heringstad. Ho var ei av dei finaste kyrkjene i Gudbrandsdalen. Preikestolen og altartavla var av det beste som er skapt av bygdekunstnarar frå Gudbrandsdalen. Men denne kyrkja brann i 1933. Nå har det reist seg ei ny kyrkje på same staden. Ho er teikna av arkitekt Bredo Berntsen, og innbuet er skore av treskjerarar frå bygda. Dei har brukt den gamle kyrkja som

mønster, og det heile er utført på ein måte som alle er svært godt nøgde med.

Heidal er vel den bygda i Gudbrandsdalen som har halde best på den gamle, sermerkte byggjeskikken. Husa ligg som vakse inn i miljøet. På dei fleste gardane står det att gamle, røslege stugubygningar i same stil som Bjørnstadtunet på Maihaugen. Innbuet er og det gamle, og det høver godt inn. Gardane for ende er freda av Fortidsminneforeningen. Om dei byggjer nytt, er det helst i den gamle stilen. Det er ein av fordelane ved at bygda ligg så avstengd. Smaksforfallet har ikkje gjort så stor skade her ennå. Når ein kjem inn på tunet på desse gardane, er det som husa lever og andar. Ein må tenkja på alle dei slektledd som har ferdast her. Her er det tradisjon. Det er vel denne dåmen som gjev dei som lever sitt liv her, den trygge, trauste ro, denne jamvekt og sjølvkjensle, og denne age for det dei tok i arv.

Viktigaste levevegen i Heidal er jordbruk og krøterhald. Da bygda ligg så høgt over havet, og det ikkje er heilt trygt for nattefrost, blir krøterhaldet viktigast. Heidal er ei god jordbruksbygd. Den har meir djuplendt jord enn dei andre norddalsbygdene, og litt meir regn fell det og, så det er sjeldan tørken gjer nokon skade.

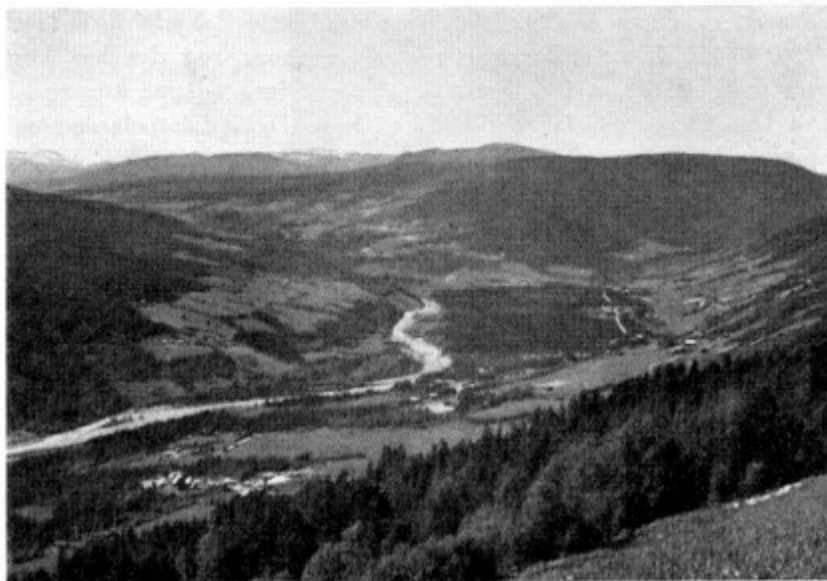

Utsyn over øvre Heidal. Fot. A. Papazian.

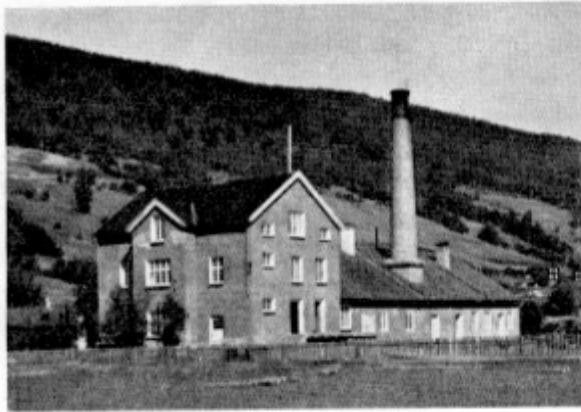

Heidal ysteri. Fot. A. Papazian.

Krøterstellet har gått jamnt framover, og står nå høgt. Det vart bygt ysteri i 1921, og det er serleg sidan den tid krøterhaldet har teke oppsving. I 1933 tok ysteriet imot 200 000 kg mjølk. I 1951 tok det imot om lag 1,4 million kg.

Gardane er ikkje store. Det er få som er over 120 dekar innmark. Til dei fleste gardane høyrer det mykje skog, etter mælestaven i Norddalen. Såleis har det til Bjølstad høyrte 20 000 dekar skog. Bjølstad er elles den garden som har størst skyld i heile Gudbrandsdalen, med 73,44 skyldmark.

Ein stor del av folket lever av skogbruk ved sida av jordbruket. Skogarealet er på 130 000 dekar. Av dette er 120 000 dekar produktiv skog, 90 000 dekar er barskog, resten lauvskog. Staten eig ein del, men det meste er i privat eige. Det blir hogge om lag 9000 kb.m årleg. Det meste av tømmeret blir skore på sagbruka i bygda. Elles blir det sendt mykje ved frå Heidal.

I ei så typisk fjellbygd hadde jakt og fiske mykje å seia for levemåten etter gamalt. Det er ikkje slik i dag, men jakt- og fiskehugen heng att i folket.

Så grisgrendt som bygda er, har det vore vanskeleg å få skikk på skulestellet. Men dette spørsmålet er nå løyst på ein heldig måte. Ein har slege saman krinsane til berre to. I midtre

Heidal er det bygt ein moderne sentralskule. Dit køyrer dei alle borna frå Murudalen og Skogbygda. Her er det sju-delt skule. Nedre Heidal har fire-delt skule. Frå hausten 1948 har det vore obligatorisk framhaldsskule.

Det er gjort fleire funn frå folkevandringstida og vikingtida, så det syner seg at det har budd folk her lenge.

Bygda ligg nokså avstengd. Det går ein bilveg frå Sjoa stasjon, og det er ein gjennomgangsveg til Jotunheimen, men denne er ikkje så mykje nytta. Dette at bygda ligg så avstengd, kan vera både bra og gale. Sentrums- og asfaltenmentaliteten har ennå ikkje fått innpass. Dialekten har halde seg svært rein og sikker.

Av bygdekunstnarar blir det gjerne mange i slike avstengde bygder. Som Aukrust seier:

«Inn i tronge bygder stengdest,  
opp i fjell og avdal trengdest  
kreftene som her og der  
endå einkvan blomen ber.»

Her er ennå att mykje smedarbeid etter dei gamle meistrane. Treskurd har vore drive frå gamalt, og har ikkje lege nede nokon gong. Da kyrkja skulle byggjast opp att, trong ein ikkje å gå ut or bygda for å finna folk som greidde å skjera interiøret. Biletvevnaden står høgt her, og det har kome folk langvegs frå for å læra denne kunsta i Heidal. Elles er det svært mange felespelarar som held den gamle bygdemusikken levande.

Dei økonomiske tilhøva har ikkje vore så gode i bygda i den seinare tid. Det blir få skattytarar i ei slik lita bygd, og jorda og skogen blir så å seia det einaste som gjev inntekter. Dei vanskelege åra for jord- og skogbruk ei tid før siste verdskrigen gjorde at bygda kom under administrasjon. I det siste har det gått jamnt framover att, men ennå må kommunen få stønad frå Staten for å greie budsjettet sitt. Eiga var i 1951 kr. 5 486 600,— og inntekta kr. 1 981 475,—.



## Gardar i Heidal herad.

### Åseng, midtre

Gnr. 180, bnr. 1. P.adr. Bjølstadmo. Tlf. Heidal 632.

Sk.mk. 7,15. D. jord 80 dekar (mold), anna jbr. areal 80 dekar, prod. skog 1000 dekar. - Våningshus bygt 1880, kårhus gml., flytt og vølt 1947, stabbur gml., flytt og vølt 1943, uthus bygt 1938. Vetlvassetri. Brt. kr. 33 000. - 2 hestar, 14 kyr, 2 ungdyr, 2 grisar, 14 geiter 10 sauer, 14 høns. - Far til eigaren kjøpte garden 1890. Eigaren tok over 1925. - Fornfunn.

Eigar: Olaf Aaseng - son av Ola O. Aaseng og Anne f. Moen - f. 1894, g. 1913 m. Marie Karlstad. Born: Olga f. 1913, Martha 1915, Anne 1920, Ola 1921, Kari 1929.

### Åseng, nedre (Neristugu)

Gnr. 180, bnr. 4. P.adr. Bjølstadmo. Tlf. Heidal 643.

Sk.mk. 1,83. D. jord 46 dekar (leirbl. mold), anna jbr. areal 30 dekar, prod. skog 300 dekar. - Våningshus bygt 1854, fjøs 1936, låve og stall gml. Åsengsætri. Brt. kr. 70 000. - 1 hest, 8 kyr, 1 ukse, 2 ungdyr, 2 grisar, 14 geiter, 3 sauer, 10 høns. - Garden har vori i ætta frå 1868. Eigaren tok over etter faren 1925.

Eigar: Ola J. Aaseng - son av Johan J. Aaseng og Ragnhild Paulsdotter - f. 1895, g. 1920 m. Oline Klashaugen. Born: Ragnhild f. 1921.

### Åseng, øvre

Gnr. 180, bnr. 2. P.adr. Bjølstadmo. Tlf. Heidal 637a.

Sk.mk. 7,39. D. jord 90 dekar (mold), anna jbr. areal 90 dekar, prod. skog 1200 dekar. - Våningshus bygt 1764, kårhus 1826, stabbur vølt 1948, uthus bygt 1939, andre hus gml. Åsengsætri. Brt. kr. 66 350. - 2 hestar, 12 kyr, 1 ukse, 4 ungdyr, 2 grisar, 20 geiter, 12 sauer, 15 høns. - Garden har vori i ætta om lag 100 år. Eigaren tok over etter faren 1915.

Eigar: Semon Aaseng - son av Hans S. Aaseng og Mari f. Heringstad - f. 1888, g. 1921 m. Eli Kagrud. Born: Mari f. 1921, Hans 1924, Oddrun 1928, Ingrid 1932, Jorunn 1937.

### Åsheim

Se side 377.

### Amundstad, nedre (Estinstad)

Gnr. 185, bnr. 5. P.adr. Bjølstadmo.

Sk.mk. 0,90. D. jord 28 dekar (leirmold), anna jbr. areal 45 dekar, prod. skog 400 dekar. - Våningshus bygt omkr. 1700, andre hus gml. Brt. kr. 3700. - 2 hestar, 5 kyr, 1 ungdyr, 2 grisar, 4 sauer, 10 høns. - Garden har vori i ætta 4 leder. Eigaren tok over 1943 etter onkelen, Ola O. Amundstad.

Eigar: John Hansen Amundstad - son av Hans O. Amundstad og Oline f. Rusten - f. 1899, g. 1923 m. Maria Veiklienget. Born: Odvar f. 1924, Kåre 1926, Jens 1928, Harald 1924.





### Amundstad, øvre

*Gnr. 185, bnr. 8. P.adr. Bjølstadmo.*

Sk.mk. 0,90. D. jord 22 dekar (leirmold), annet jbr.-areal 10 dekar, prod. skog 400 dekar. – Våningshus bygd 1921, stue 1945, eldhus 1946, stabbur 1850, fjøs 1926, stall 1928, låve gml., volt. Brt. kr. 5200. – 1 hest, 4 kyr, 1 ungdyr, 1 gris, 6 sauer, 10 høns. – Garden har vært i ætta 2 ledd. Eieren kjøpte den 1938 av søsteren, Anne Amundstad.

Eier: Olaf O. Amundstad – sønn av Ola Amundstad og Ingeborg f. Bekkemellem – f. 1900, g. 1937 m. Anne K. Sanden. Barn: Inga Reidun f. 1939, Ragnhild 1942, Ole Anders 1946.



### Audnes

*Gnr. 188, bnr. 8. P.adr. Faukstad. Tlf. Heidal 638.*

Sk.mk. 0,70. D. jord 12 dekar (mold), annet jbr.-areal 33 dekar, prod. skog 150 dekar. – Våningshus bygd 1942, fjøs og låve. Brt. kr. 9000. – 3 kyr, 2 griser, 3 geiter, 5 sauer, 12 høns. – Eieren kjøpte den 1938 av Guri Harlaug. Han har nydyrket 12 dekar.

Eier: Ola M. Vang – sønn av Mathias Leirflaten og Anna f. Plassen – f. 1907, g. 1930 m. Ragna Frikstad. Barn: Rolf Odd f. 1931.



### Bårdlykkja

*Gnr. 186, bnr. 10. P.adr. Faukstad.*

Sk.mk. 0,94. D. jord 30 dekar (leirjord), anna jbr.-areal 50 dekar, prod. skog 100 dekar, anna utm. 65 dekar. – Våningshus bygt 1936, fjøs 1917, låve 1921, stall 1942, eldhus 1935. Seter på Kvernbrui. Brt. kr. 7500. – 1 hest, 6 kyr, 2 ungdyr, 2 grisar, 10 høns. – Eieren kjøpte garden 1917 av kommunen.

Eigar: Hans M. Baardløkken f. 1893, son av Mathias Dypdalen og Maria f. Eilefsen.



### Bakken

*Gnr. 190, bnr. 2. P.adr. Faukstad.*

Sk.mk. 0,92. D. jord 30 dekar (grusbl. mold), annet jbr. areal 12 dekar, prod. skog 60 dekar. – Våningshus bygd 1930, kårstue 1907, låve m. fjøs 1933. Høgsætri. Brt. kr. 30 000. – 1 hest, 6 kyr, 1 okse, 1 ungdyr, 2 griser, 9 sauer, 10 høns. – Garden har vært i ætta fra 1850-åra. Eieren tok over etter faren 1921.

Eier: John Bakken f. 1892, sønn av Kristen Bakken og Ingeborg f. Lilleseter.

**Bekkemillom (Bekkemellem)***Gnr. 181, bnr. 6. P.adr. Bjølstadmo.*

Sk.mk. 1,10. D. jord 26 dekar (leirmold), anna jbr.-areal 10 dekar, prod. skog 240 dekar. – Våningshus bygt 1928, uthus 1938, eldhus og stabbur gml. Brt. kr. 47 000. – 1 hest, 5 kyr, 1 ungdyr, 1 gris, 7 sauer, 10 høns. – Garden har vori i átta 5 leder. Eigaren tok over etter faren 1934.

Eigar: Sigurd Bekkemellem f. 1898, son av Johan Bekkemellem og Marit f. Rusten.

**Bekkemillom, øvre***Gnr. 185, bnr. 6. P.adr. Bjølstadmo.*

Sk.mk. 0,70. D. jord 21 dekar (mold), annet jbr.-areal 25 dekar, prod. skog 200 dekar. – Våningshus bygd 1944, stue 1933, stabbur 1937, fjøs 1940, låve gml., vølt. Brt. kr. 3200. – 4 kyr, 1 ungdyr, 2 sauer, 6 høns. – Garden har vært i átta 3 ledd. Eieren kjøpte den 1932 av Peder T. Heringstad.

Eier: Pål A. Bakkemellem f. 1894, sønn av Anders Bakkemellem og Ingrid f. Kamhaugen.

**Bergdølmo, nedre***Gnr. 194, bnr. 23. P.adr. Faukstad.*

Sk.mk. 1,00. D. jord 20 dekar (leirjord og mold), annet jbr.-areal 25 dekar, prod. skog 250 dekar. – Våningshus bygd 1828, fjøs, låve, stabbur og stall omkr. 1828. Høgsætri. Brt. kr. 8000. – 1 hest, 4 kyr, 2 ungdyr, 1 gris, 11 geiter, 6 sauer. – Garden har vært i átta fra 1828. Eieren kjøpte den 1925 av Petter Bergdølmo.

Eier: Ole P. Bergdølmo – sønn av Pål Slåen og Anne f. Bergdølmo – f. 1894, g. 1919 m. Anna E. Bakken. Barn: Anna f. 1919, Emil 1920, Olaf 1922, Magnus 1924, Ingrid 1926, Oddveig 1929, Petter 1933.

**Bergdølmo, øvre***Gnr. 194, bnr. 8 og 15, gnr. 190, bnr. 11. P.adr. Faukstad.*

Sk.mk. 1,08. D. jord 16 dekar (grusbl. mold), annet jbr.-areal 12 dekar, prod. skog 160 dekar. – Våningshus bygd 1913, stue og stabbur gml., uthus m. fjøs, stall, grisehus og småféhus bygd 1931, låve vølt 1918. Høgsætri. Brt. kr. 32 000 – 1 hest, 5 kyr, 1 ungdyr, 2 griser, 12 geiter, 5 sauer, 12 høns. – Garden har sikkert vært i átta fra 1873, trolig lenger. Eieren tok over etter faren 1928. – På garden står et gml. kvernbruk som ennå blir brukt.

Eier: Ole E. Bergdølmo – sønn av Edvart Bergdølmo og Rønnaug f. Sanden – f. 1896, g. 1921 m. Oline S. Bakke. Barn: Mari f. 1924, Ragnhild 1926, Sigrid 1929, Odd 1932, Else Bjørg 1938.





### Bergom (Espe)

*Gnr. 193, bnr. 2 og 6. P.adr. Faukstad.*

Sk.mk. 0,59. D. jord 35 dekar (mold), anna jbr. areal 30 dekar, prod. skog 200 dekar. – Våningshu bygt 1806, fjøs 1945, stabbur ikr. 1800, låve 1800. Espesætri. Brt. kr. 21 000. – 1 hest, 5 kyr, 2 ungdyr, 3 grisar, 6 geiter, 10 høns. – Oldefar til kona til eigaren rudde og bygde garden ikr. 1800. Eigaren kjøpte han 1921.

Eigar: Albert Venåshagen f. 1897, g. 1919 m. Ann K. Moen. Born: Adolf f. 1919, Kaspar 1921, Marth 1923, Olga 1929, Anne 1934, Selma 1943.

### Bilben, nordre

*Gnr. 196, bnr. 5. P.adr. Faukstad.*

Sk.mk. 1,00. D. jord 44 dekar (sandjord og mold) annet jbr. areal 30 dekar, prod. skog 150 dekar. : Våningshus bygd 1947, kårbygn. 1917, låve, fjøs, stal og stabbur gml. Mugsætri. Brt. kr. 10 000. – 1 hest 10 kyr, 2 ungdyr, 2 griser, 10 geiter, 8 sauer, 7 høns. – Garden har vært i ætta fra omkr. 1750. Eieren tok over etter faren 1920.

Eier: Petter J. Bilben – sønn av Jakob Bilben og Ragnhild f. Lysgård – f. 1886, g., 1910 m. Marie Old stad. Barn: Ragna f. 1910, Margit 1912, Emma Julin 1918.

### Bilben, Systugun (Bjelleby)

*Gnr. 196, bnr. 1. P.adr. Faukstad. Tlf. Heidal 645 b*

Sk.mk. 0,45. D. jord 36 dekar (grusbl. mold), annet jbr. areal 12 dekar, prod. skog 100 dekar. – Våningshu gammelt, flyttet 1944, stue og stabbur bygd 1860 låve omkr. 1800, fjøs 1942. Brt. kr. 24 000. – 1 hest 5 kyr, 3 ungdyr, 2 griser, 7 geiter, 6 sauer, 10 høns. – Garden har vært i ætta fra 1679. Eieren tok over etter faren 1937.

Eier: Harald Bilben – sønn av Per O. Bilben og Karen f. Hansen – f. 1908, g. 1933 m. Gunda Bakken. Barn: Ingrid f. 1932, Per 1933, Hjordis 1936, Ola 1938 Rigmor 1940, Kjellfrid 1941, Guri 1944, Helge 1946

### Bilben, øvre

*Gnr. 197, bnr. 1. P.adr. Faukstad.*

Sk.mk. 3,05. D. jord 50 dekar (grusbl. mold), anna jbr. areal 30 dekar, prod. skog 200 dekar. – Alle husa er bygde i 1790-åra. Mugsætri. Brt. kr. 22 700. – 2 hestar, 12 kyr, 2 ungdyr, 2 grisar, 18 geiter, 15 sauer, 15 høns, 5 solvrev. – Garden har vori i ætta frå 1907. Eigaren kjøpte han 1933 av Ole S. Bilben.

Eigar: Amund A. Bilben f. 1911, son av Anders O. Bilben og Mari f. Bilben.



### Bjølstad

*Gnr. 181, bnr. 1. P.adr. Bjølstadmo. Tlf. Heidal 635 a.*

Sk.mk. 22,00. D. jord 155 dekar (leirmold), annet jbr.areal 60 dekar, prod. skog 7000 dekar. – 3 våningshus, bygd 1680, 1743 og 1818, stabbur 1738, låve 1877, 2 fjøs bygd 1877 og 1898, stall 1880, grisehus 1926, kornmagasin 1752, likbu 1750. Vettsætri. Brt. kr. 240 000. – 3 hester, 16 kyr, 1 okse, 5 ungdyr, 3 griser, 15 sauer, 30 høns. – Navnet på garden ble på 1300-tallet skrevet Bjølvstad, som trolig kommer av mannsnavnet Bjolv. Garden var dengang delt i tre bruk, men disse ble i 1482 slått sammen til en gard igjen. Fra 1680 hørte det 26 husmannsplasser til garden. Med disse, 3-4 setrer og en del fiske- og jaktbuer hadde garden i alt om lag 700 hus. Alle husm.plassene er nå solgt fra, og i 1940 ble garden igjen delt, idet nåværende eier tok over hovedbolet etter faren, mens broren, Johan Tofte, tok over garden Rudi. – I 1531 ble det bygd en kirke på garden. Den var først almuekirke, men kom seinere inn under garden. Far til eieren ga den til Heidal kirke i 1934, og den skal nå føres opp som kapell. – Den ætta som alltid har vært knyttet til garden, og som framleis sitter der, kalles Brat. Den første av ætta som trer tydelig fram, er Bård Brat, som var en av hertug Skules lendmenn og var blant dem som ga hertugen kongsnavn på Øretinget i 1239.

Eier: Tor Thorsen Tofte – sønn av Thor T. Tofte og Ruth f. Bidekap – f. 1916, g. 1941 m. Åse Gunnerus, datter av J. F. E. Gunnerus, Strinda, og Lina f. Helliesen. Barn: Tor f. 1942, Bjørg 1943, Steinar 1945.

### Bjølstadmo

*Gnr. 181, bnr. 36. P.adr. Bjølstadmo. Tlf. Heidal 609.*

Sk.mk. 5,00. D. jord 40 dekar (svartjord), annet jbr. areal 10 dekar, prod. skog 800 dekar. – Våningshus bygd 1870, uthus 1923. Brt. kr. 40 000. – 2 griser, 15 høns. – Far til eieren kjøpte garden 1931. Eieren tok over 1949.

Eier: Øistein Garmo – sønn av Johs. Garmo og Borhild f. Trettengen – f. 1905, g. 1934 m. Sigrid Harilstad. Barn: Borhild f. 1938, John 1948.

### Bjørke

*Gnr. 172, bnr. 9. P.adr. Leirflata.*

Sk.mk. 0,55. D. jord 26 dekar (mold), anna jbr. areal 150 dekar, prod. skog 190 dekar. – Våningshus bygt 1939, fjøs og låve 1944. Brt. kr. 2000. – Våningshus bygt 1939, fjøs og låve 1944. Brt. kr. 2000. – 1 hest, 5 kyr, 1 ungdyr, 1 gris, 5 sauer, 15 høns. – Bureisingsbruk. Eigaren kjøpte jorda 1939 av kommunen.

Eigar: Paal A. Frikstad – son av Amund Frikstad og Ronnaug f. Bekkemellem – f. 1904, g. 1933 m. Anna S. Holshagen. Born: Reidar f. 1934, Berit 1936, Alfred 1941.

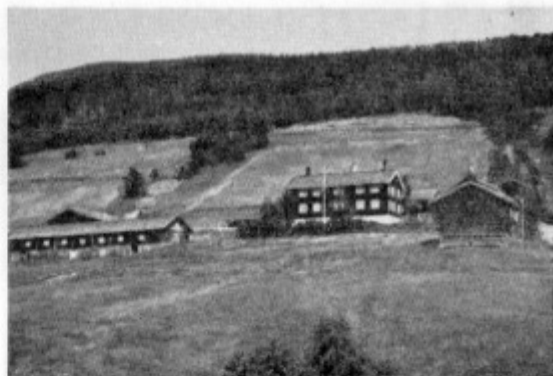

**Bjorkmo**

*Gnr. 172, bnr. 7. P.adr. Leirflata. Tlf. Heidal 649 a.*

Sk.mk. 0,45. D. jord 12 dekar (mold), anna jbr.-areal 60 dekar, prod. skog 125 dekar. – Våningshus bygt 1939, eldhus 1943, førebels uthus 1940. Brt. kr. 9000. – 2 kyr, 1 ukse, 1 ungdyr, 1 gris, 7 geiter, 3 sauer, 12 høns. – Bureisingsbruk. Eigaren kjøpte jorda 1939 av kommunen.

Eigar: Olav A. Steinfinsbø – son av Anton Steinfinsbø og Liv f. Stave – f. 1906, g. 1930 m. Ragnhild J. Øien. Born: Lina Odveig f. 1930, John Anton 1933, Ragna Oline 1937, Eva Bjørg 1945.

**Bjørnstad**

*Gnr. 182, bnr. 16. P.adr. Leirflata.*

Sk.mk. 0,25. D. jord 14 dekar (mold), anna jbr.-areal 12 dekar, prod. skog 110 dekar. – Alle hus bygde 1936–37. Brt. kr. 15 000. – 1 hest, 2 kyr, 1 ungdyr, 1 gris, 13 geiter, 3 sauer, 10 høns. – Eigaren kjøpte garden 1932 av Nordre Gudbrandsdals Skogforvaltning.

Eigar: Hans O. Hjellet – son av Ole H. Hjellet og Marit f. Mosebakkem – f. 1897, g. 1920 m. Hanna I. Hansstuen. Born: Olga f. 1920, Martha 1924, Laura 1925, Halvard 1927, Marie 1929, David 1932, Ivar 1934, Harald 1937.

**Bleka**

*Gnr. 181, bnr. 21. P.adr. Bjølstadmo.*

Sk.mk. 1,00. D. jord 33 dekar (mold), anna jbr.-areal 55 dekar, prod. skog 200 dekar. – Våningshus og uthus bygde 1934. Brt. kr. 12 000. – 1 hest, 6 kyr, 1 ukse, 2 ungdyr, 2 grisar, 12 sauer, 15 høns. – Eigaren kjøpte garden 1929 av Thor Tofte.

Eigar: Paul J. Bleka – son av Johan Åseng og Ragnhild f. Lustuen – f. 1897, g. 1925 m. Marit Skogum. Born: Johan f. 1925, Kari 1927, Ragnar 1930, Arne 1935, Gerd 1938.

**Brånå**

*Gnr. 178, bnr. 7. P.adr. Bjølstadmo.*

Sk.mk. 0,30. D. jord 7 dekar (mold), anna jbr.-areal 25 dekar, prod. skog 180 dekar. – Våningshus vølt 1945, andre hus gml. Brt. kr. 14 000. – 2 kyr, 1 ungdyr, 10 høns. – Eigaren kjøpte garden 1945 av Øivind Holen.

Eigar: Alfred B. Lien – son av Bernt I. Lien og Ragnhild f. Sorthullet – f. 1908, g. 1939 m. Marie P. Sveen. Born: Peder f. 1941, Ruth 1943, Martha 1948.



**Brenna (Meringsdalsbrenna)***Gnr. 172, bnr. 3. P.adr. Leirflata.*

Sk.mk. 1,63. D. jord 28 dekar (mold), anna jbr.-areal 20 dekar, prod. skog 360 dekar. – Våningshus bygt 1895, fjøs 1939, eldhus, stabbur, stall og låve gml. Brt. kr. 12 200. – 1 hest, 5 kyr, 1 ungdyr, 1 gris, 9 geiter, 5 sauer, 6 høns. – Garden har vori embetsgods. Han har vori i ætta sidan oldemor til eigaren kjøpte han 1832. Eigaren tok over etter faren 1938.

Eigar: Peder O. Heringstad f. 1904, son av Ola P. Heringstad og Mari f. Horgen.

**Brenna***Gnr. 177, bnr. 1. P.adr. Bjølstadmo. Tlf. Heidal 629 b.*

Sk.mk. 0,56. D. jord 31 dekar (leir- og sandjord), anna jbr. areal 10 dekar, prod. skog 85 dekar. – Våningshus bygt 1898, stabbur 1820, uthus 1948. Brt. kr. 75 000. – 1 hest, 3 kyr, 1 ungdyr, 1 gris, 16 sauer, 12 høns. – Garden har vori i ætta frå 1890. Eigaren kjøpte han 1940 av Mari Steine.

Eigar: Ole K. Fjerdingsren – son av Kristen Fjerdingsren og Marit f. Ekre – f. 1898, g. 1929 m. Olga O. Steine. Born: Marit f. 1930. Martha Olia 1936, Kristen 1938.

**Brenna (Brenden)***Gnr. 194, bnr. 21 og 15, gnr. 173, bnr. 6. P.adr. Faukstad.*

Sk.mk. 1,25. D. jord 27 dekar (leirbl. mold), annet jbr. areal 30 dekar, prod. skog 300 dekar. – Våningshus bygd 1935, stabbur 1940, låve 1934, stall 1921, andre hus gml. Høgsætri. Brt. kr. 15 000. – 1 hest, 6 kyr, 1 okse, 1 ungdyr, 1 gris, 12 geiter, 6 sauer, 10 høns. – Garden har vært i ætta fra 1870-åra. Eierne kjøpte den 1920 av P. I. Sletten.

Eier: John O. Brenden – sønn av Ola I. Brenden og Ragnhild f. Rusten – f. 1890, g. 1915 m. Marie Åsmundstad. Barn: Ragnhild f. 1915, Erling 1917, Marit 1922, Ola 1924, Anne 1927. – Eierne er sagmester.

**Brennhaug***Gnr. 177, bnr. 15. P.adr. Bjølstadmo. Tlf. Heidal 629 c.*

Sk.mk. 1,21. D. jord 20 dekar (grusbl. mold), anna jbr. areal 60 dekar, prod. skog 500 dekar. – Våningshus bygt 1946, stue 1940, uthus 1939. Nysætri. Brt. kr. 35 000. – 1 hest, 5 kyr, 2 ungdyr, 2 grisar, 25 sauer, 50 høns. – Far til eigaren kjøpte garden 1930. Eigaren tok over 1937.

Eigar: Magnus O. Steine – son av Ola H. Steine og Mari f. Åseng – f. 1915, g. 1940 m. Anne O. Åseng. Born: Ola f. 1940, Olaf 1943, Jan 1947.



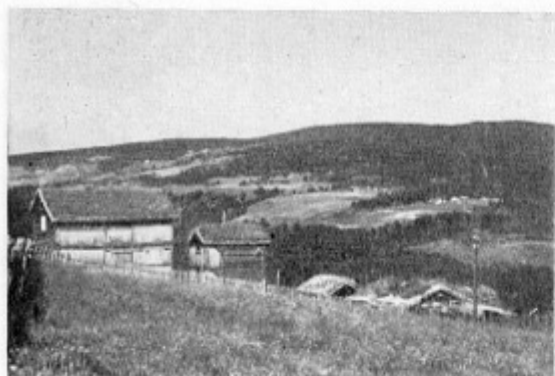

### Brubakken

*Gnr. 181, bnr. 41. P.adr. Bjølstadmo.*

Sk.mk. 0,70. D. jord 27 dekar (leirmold), anna jbr.-areal 16 dekar, prod. skog 200 dekar. – Våningshus bygt 1862 (freda), stabbur gml. (freda), fjøs bygt 1901, låve, stall og eldhus gml. Brubakksætri. Brt. kr. 15 000. – 1 hest, 5 kyr, 1 okse, 1 ungdyr, 1 gris, 5 sauer, 10 høns. – Garden har vori i ætta 4 leder. Eigaren kjøpte han 1932 av Thor Tofte.

Eigar: Einar J. Guttuhaugen – son av John Ingebretsen og Maria f. Guttuhaugen – f. 1898, g. 1923 m. Mari Ø. Brubakken. Born: Ola f. 1923, Oddvar 1925, Thor 1927, Margit 1932, Martha 1935, Rolf 1945.



### Bruheim (Holet)

*Bruk under Bilben, gnr. 197, bnr. 1. P.adr. Faulstad.*

D. jord 5 dekar (grusbl. mold), anna jbr.-areal 6 dekar. – Våningshus bygt 1937, stabbur gml., låve og fjøs bygt 1946. Espesætri. Brt. kr. 3500. – 2 kyr, 1 gris, 5 sauer, 12 høns. – Forfedrane til Anne Brobakken har vori brukarar på garden sidan ikr. 1850. Anders Brobakken tok over 1912 etter Ingrid Hullet.

Eigar: Amund A. Bilben.

Brukar: Anders A. Brobakken – son av Anders Brobakken og Mari f. Bekkemellem – f. 1876, g. 1903 m. Anne Hullet. Born: Peder f. 1901, Ingvald 1903, Mari 1905, Andria 1909, John 1911, Marit 1914, Anna 1916, Otto 1919, Anders 1924.



### Brulykkja

*Gnr. 183, bnr. 15. P.adr. Bjølstadmo. Tlf. Heidal 625.*

Sk.mk. 0,80. D. jord 60 dekar (leirmold), anna jbr.-areal 10 dekar, prod. skog 150 dekar. – Stove, stabbur, eldhus, låve, fjøs og stall gml. Brt. kr. 8000. – 2 hestar, 5 kyr, 1 ungdyr, 1 gris, 6 sauer, 12 høns, 4 selvrev, 1 platinarev. – Garden har vori i ætta frå 1926. Eigaren kjøpte han 1944 av Ola P. Aaseng.

Eigar: Marie O. Brolokken – dotter av Ola O. Pladsen og Petra f. Pladsen – f. 1893, g. 1922 m. Hans H. Mosebakkken. Born: Herman f. 1921, Petra 1923, Magnus 1925, Olga Arnfrid 1927, Einar 1929, Ivar 1932.



### Brurusten

*Gnr. 175, bnr. 1. P.adr. Leirflata. Tlf. Heidal 606 a.*

Sk.mk. 1,37. D. jord 45 dekar (leirjord), anna jbr.-areal 40 dekar, prod. skog 300 dekar. – Våningshus bygt 1850, bygd om 1901, kårstove bygd 1787, stove 1930, uthus 1920, stabbur 1850, aurbu 1892. Brt. kr. 21 000. – 1 hest, 10 kyr, 1 ukse, 1 ungdyr, 1 gris, 10 sauer, 12 høns. – Far til eigaren kjøpte garden 1884. Eigaren tok over 1920.

Eigar: Per K. Brurusten – son av Knut P. Fjerdingren og Marit f. Kagrud – f. 1887, g. 1919 m. Kari H. Steine. Born: Knut f. 1919, Olga 1924.



**Buli***Gnr. 181, bnr. 61. P.adr. Leirflata.*

Sk.mk. 50,00. D. jord 2 dekar (myrjord), anna jbr.-areal 98 dekar, prod. skog 150 dekar. - Våningshus bygt 1943. Brt. kr. 4800. - 1 ku, 1 ungdyr, 1 gris, 4 sauer, 10 høns. - Bureisingsbruk. Eigaren kjøpte jorda 1942 av kommunen.

Eigar: Kristian B. Lien - son av Bernt Lien og Ragnhild f. Sorthullet - f. 1910, g. 1945 m. Kari Randen. Barn: Randi f. 1945.

**Dalen (Vassdalen)***Gnr. 196, 197, bnr. 6, 14. P.adr. Faukstad. Tlf. Heidal 645.*

Sk.mk. 1,49. D. jord 65 dekar (grusbl. mold), annet jbr.-areal 20 dekar, prod. skog 210 dekar. - Våningshus bygd 1899, kårhus og stabbur 1934, stall m. sauehus 1927, fjøs 1924, låve 1897. Mugsætri. Brt. kr. 33 300. - 2 hester, 12 kyr, 2 ungdyr, 2 griser, 10 geiter, 10 sauer, 12 høns. - Garden har vært i ætta fra 1860. Eieren tok over etter faren 1926. - Oldfunn: to stridsøkser.

Eier: Hans Dalen - sønn av Tobias Dalen og Mari f. Brenden - f. 1896, g. 1929 m. Alma Johnsgård. Barn: Tord f. 1932, Per 1934, Birger 1939.

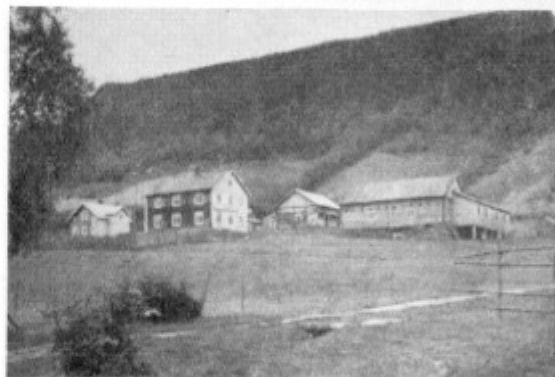
**Djupdalen, søre***Gnr. 181, bnr. 3. P.adr. Bjølstadmo. Tlf. Heidal 641 a.*

Sk.mk. 0,30. D. jord 30 dekar (leirbl. mold), anna jbr.-areal 15 dekar, prod. skog 150 dekar. - Våningshus bygt 1945, stove 1936, uthus 1934, stall 1925, stabbur vølt 1935. Brt. kr. 36 000. - 1 hest, 6 kyr, 1 ungdyr, 2 grisar, 6 sauer, 15 høns, 11 sølv- og platinarev. - Eigaren tok over etter faren 1921.

Eigar: Anton H. Dypdalen - son av Hans O. Dypdalen og Marit f. Smikup - f. 1898, g. 1922 m. Anne H. Rindhølen. Born: Martha f. 1923, Anna 1926, Hanna 1928.

**Doknes***Gnr. 189, bnr. 29. P.adr. Leirflata.*

Sk.mk. 0,50. D. jord 5 dekar (mold), anna jbr.-areal 100 dekar, prod. skog 345 dekar. - 1 hest, 4 kyr, 1 gris, 4 sauer, 10 høns. - Bureisingsbruk. Eigaren kjøpte jorda 1940 av kommunen.

Eigar: Øistein Ø. Steineide - son av Øistein Mosebakk og Anne f. Steineide - f. 1908, g. 1938 m. Laura Lusæter. Born: Erling Øistein f. 1938, Arvid Odd 1940, Olga 1942, Øivind 1948, Bjørg 1949.





### Ekre

*Gnr. 189, bnr. 1 og 23. P.adr. Faulstad. Tlf. Heidal 610 b*

Sk.mk. 4,18. D. jord 65 dekar (leirbl. mold), anna jbr.areal 30 dekar, prod. skog 1000 dekar. – Våningshus gml., flytt 1848, vølt 1942, kårhus, stabbur, fjøs, stall og låve gml. Mugsætri. – 2 hestar, 12 kyr, 1 ukse, 3 ungdyr, 2 grisar, 25 geiter, 25 sauer, 30 høns, 10 sølvrev. – Garden har vori i satta frå ikr. 1750. Eigaren tok over 1942 etter broren, Hans O. Ekre.

Eigar: Magne Ekre – son av Ole S. Ekre og Marit f. Ekre – f. 1915, g. 1939 m. Ingrid Sletten Faulstad. Born: Ingvar f. 1939, Petter 1943, Eldri 1946.

### Ekre, søre

*Gnr. 189 m.fl., bnr. 3 m. fl. P.adr. Faulstad. Tlf. Heidal 623.*

Sk.mk. 6,42. D. jord 90 dekar (mold), anna jbr.areal 20 dekar, prod. skog 2000 dekar. – Våningshus bygt ikr. 1800, stabbur 1801, fjøs 1888, låve vølt 1940. Sæter på Mugsætrene. Brt. kr. 164 500. – 3 hestar, 18 kyr 1 ukse, 2 ungdyr, 6 grisar, 20 høns. – Johannes Garmo, verfar til eigaren, kjøpte garden 1926. Eigaren tok over 1948.

Eigar: Trygve Heringstad – son av Torger Heringstad og Marie f. Veggum – f. 1902, g. 1934 m. Sigrid Garmo. Born: Torgeir f. 1939, Jo 1943, Bjørg Ragnhild 1949.

### Ellingsbo

*Gnr. 186, bnr. 14. P.adr. Faulstad. Tlf. Heidal 622.*

Sk.mk. 2,80. D. jord 60 dekar (mold), anna jbr.areal 40 dekar, prod. skog 300 dekar. – Våningshus, stove og uthus bygde 1908, sørstova 1921. Sæter på Kvernbrui. Brt. kr. 35 250. – 1 hest, 6 kyr, 1 ukse, 3 ungdyr, 1 gris, 17 sauer, 30 høns. – Eigaren kjøpte garden 1924 av kommunen. – Pensjonat.

Eigar: Hans I. Brenden – son av Iver H. Brenden og Marit f. Bakken – f. 1894, g. 1918 m. Marit Grenne, Nord-Trøndelag. Born: Magny f. 1918, Aashild 1925, Edvin 1930.

### Ellingsbo, søre

*Gnr. 186, bnr. 7. P.adr. Faulstad.*

Sk.mk. 1,10. D. jord 33 dekar (mold), anna jbr.areal 12 dekar, prod. skog 80 dekar. – Våningshus bygt 1918, uthus 1933, eldhus gml. Sæter på Kvernbrui. Brt. kr. 7500. – 6 kyr, 1 ukse, 1 ungdyr, 1 gris. – Eigaren kjøpte garden 1917 av kommunen.

Eigar: Even H. Bråten – son av Hans Bråten og Anne Iversdotter – f. 1873, g. 1894 m. Gina Halvorsdotter (død). Born: Hans f. 1895, Harald 1897 (død), Karen 1904, Emil 1907. – Eigaren har hatt mange kommunale verv.

### Ellingsbørusti

*Gnr. 173, bnr. 1. P.adr. Leirflata. Tlf. Heidal 649 c.*

Sk.mk. 1,63. D. jord 40 dekar (grusbl. mold), annet jbr.areal 125 dekar, prod. skog 300 dekar. – Alle hus er gml. Brt. kr. 20 000. – 1 hest, 7 kyr, 1 okse, 1 ungdyr, 1 gris, 20 geiter, 10 sauer, 15 høns. – Garden har vært i ætta fra 1895. Eieren kjøpte den 1948 av Ellen Åsmundstad.

Eier: Trygve J. Steine – sønn av John H. Steine og Marie f. Ekre – f. 1918, g. 1946 m. Marit J. Brenden.



### Ensrud (Einsrud)

*Gnr. 181, bnr. 57. P. adr. Bjølstadmo. Tlf. Heidal 637 c.*

Sk.mk. 0,50. D. jord 30 dekar (leirbl. mold), anna jbr.areal 70 dekar, prod. skog 390 dekar, – Våningshus bygt 1940, uthus 1947. Brt. kr. 40 000. – 1 hest, 8 kyr, 2 ungdyr, 2 grisar, 15 høns. – Eigaren kjøpte garden 1940 av Thor Tofte.

Eigar: Einar Ensrud – son av Ola Ellingsbø og Ragna f. Lier – f. 1912, g. 1941 m. Ragnhild Langrusten. Born: Målfrid f. 1941, Paul 1947, Egil 1950.



### Espelund (Espe)

*Gnr. 193, bnr. 1. P.adr. Faukstad.*

Sk.mk. 1,70. D. jord 40 dekar (leirjord og mold), annet jbr.areal 20 dekar, prod. skog 200 dekar. – Våningshus bygd 1834, stall og låve 1920, fjøs 1943, 2 stabbur gml. Brt. kr. 84 000. – 1 hest, 7 kyr, 1 okse, 2 ungdyr, 1 gris, 5 geiter, 12 sauer, 15 høns. – Far til eieren kjøpte garden 1895. Eieren tok over 1925.

Eier: Marit Espelund – datter av Erland Marstein og Kari f. Storhaugen – f. 1898, g. 1916 m. Jakob Øien. Barn: Erling f. 1916, Sverre 1918, Rolf 1921, Karl 1923, Jørgen 1926, Kari 1929, Magne 1931.



### Fagerli

*Gnr. 172, bnr. 5. P.adr. Leirflata.*

Sk.mk. 0,30. D. jord 13 dekar (mold), anna jbr.areal 87 dekar, prod. skog 272 dekar. – Våningshus bygt 1943. – Garden er bureisingsbruk. Eigaren kjøpte jorda av kommunen 1944.

Eigar: Pål Fagerlid – son av Ola H. Dybdalen og Mari f. Brenden – f. 1908, g. 1947 m. Olga H. Hjellet. Barn: Hedvig Marie.





### Faukstad, nedre

*Gnr. 194, bnr. 9. P.adr. Faukstad.*

Sk.mk. 1,20. D. jord 45 dekar (sandbl. mold), annet jbr.areal 25 dekar, prod. skog 225 dekar. – Våningshus bygd 1918, stabbur 1919, låve m. fjøs 1931. Brt. kr. 23 000. – 1 hest, 8 kyr, 1 okse, 1 ungdyr, 2 griser, 7 sauer 10 høns. – Eieren tok garden på odell 1910. Forrige eier var Jens Bjorli.

Eier: Kristian Brandser f. 1897, sønn av Chr. Brandser og Gonetta f. Faukstad.

### Faukstad, Oppistugun

*Gnr. 190, bnr. 1 m. fl. P.adr. Faukstad. Tlf. Heidal 618.*

Sk.mk. 15,66. D. jord 193 dekar (leirjord og mold), annet jbr.areal 70 dekar, prod. skog 2000 dekar, annen utm. 1000 dekar. – Våningshus bygd 1790, fjøs 1906, stabbur og drengestue 1794, låve 1825. Våningshuset og stabburet er fredet. Mugsætri. Brt. kr. 121 600. – 5 hester, 22 kyr, 2 okser, 6 ungdyr, 5 griser, 10 geiter, 15 sauer, 15 høns, 30 sølv- og platinarev. – Garden har vært i ætta fra 1874. Eieren tok over etter faren 1926.

Eier: Iver Faukstad – sønn av Petter Sletten og Karen f. Harildstad – f. 1903, g. 1933 m. Margit Sætre. Barn: Karen f. 1934, Randi 1936, Petter 1938, John 1944.



### Faukstad, søre

*Gnr. 194, bnr. 5 og 6. P.adr. Faukstad. Tlf. Heidal 624.*

Sk.mk. 6,16. D. jord 120 dekar (sandbl. mold), annet jbr.areal 30 dekar, prod. skog 1000 dekar, annen utm. 100 dekar. – Våningshus bygd 1801, fjøs 1943, stall, låve, stabbur bygd omkr. 1800. Høgsætri, Mugsætri. Brt. kr. 130 000. – 2 hester, 16 kyr, 1 okse, 3 ungdyr, 2 griser, 12 geiter, 20 sauer, 20 høns. – Eieren kjøpte garden 1921 av Joh. B. Johnsen. – De gamle husene ble tatt av Storoften 1789. Funn av bruksting fra 1750.

Eier: professor Sverre Glad – sønn av Hans Glad og Sophie f. Halvorsen – f. 1873, g. 1929 m. Maalfrid Berntsen. Barn: Randi f. 1930, Sverre 1931. – Eieren har fortjenestemedaljen i gull; har vært ordfører.



### Faukstadmo

*Gnr. 190, bnr. 7 m. fl. P.adr. Faukstad. Tlf. Heidal 619.*

Sk.mk. 1,02. D. jord 60 dekar (leirbl. mold), anna jbr.areal 20 dekar, prod. skog 150 dekar. – Våningshus bygd 1898, uthus 1914, stabbur 1900. Mugsætri. Brt. kr. 230 400. – 1 hest, 8 kyr, 1 okse, 1 ungdyr, 4 grisar, 14 sauer, 20 høns. – Iver C. Sletten kjøpte garden 1898. Kari Sletten tok over 1909.

Eigar til 1948: Kari I. Sletten f. 1875 (d. 1948), dotter av Iver C. Sletten og Thora f. Mæhlum.

Eigar frå 1948: Iver I. Sletten f. 1918, brorson av den førre eigaren og son av Iver I. Sletten og Mari f. Fjerdingren. – Eigaren driv hotell.

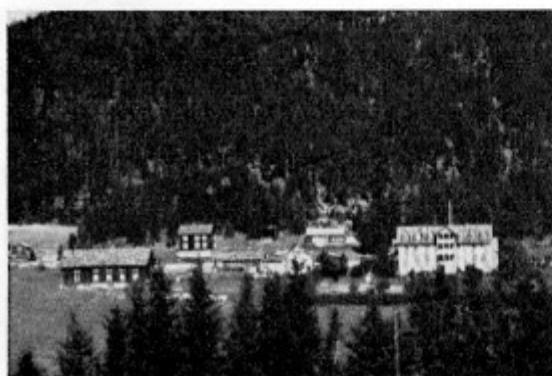



### Fjellheim

*Gnr. 181, bnr. 51. P.adr. Leirflata.*

Sk.m.k. 0,33. D. jord 12 dekar (mold), anna jbr. areal 89 dekar, prod. skog 165 dekar. – Våningshus bygt 1939, eldhus. Brt. kr. 3000. – 1 hest, 2 kyr, 2 ungdyr, 2 grisar, 5 sauer, 10 høns. – Bureisingsbruk. Eigaren kjøpte jorda 1939 av kommunen.

Eigar: Trygve Vollen – son av Thorstein Vollen og Kari f. Bekken – f. 1909, g. 1933 m. Marit Vang. Born: Tordis Margrethe f. 1933, Thorleif Magnar 1934, Arve Kjell 1946.

### Fjerdingsren (Fjordunggrein), nordre

*Gnr. 177 bnr. 2. P.adr. Bjølstadmo. Tlf. Heidal 634 a.*

Sk.m.k. 3,20. D. jord 50 dekar (mold), anna jbr. areal 15 dekar, prod. skog 525 dekar. – Våningshus bygt 1800 (under ombygging), stove 1860, 2 stabbur 1716 og 1850, dei andre husa gml. Holsætri. Brt. kr. 117 000. – 1 hest, 8 kyr, 1 ungdyr, 1 gris, 10 sauer, 5 høns. – Garden har vori i ætta frå 1833. Eigaren kjøpte han 1944 av Mari Fjerdingsren.

Eigar: Knut P. Brurusten f. 1919, son av Per K. Brurusten og Kari f. Steine.

### Fjerdingsren (Fjordunggrein), nordre

*Gnr. 177, bnr. 6 og 13. P.adr. Bjølstadmo.  
Tlf. Heidal 634 b.*

Sk.m.k. 2,04. D. jord 65 dekar (sandbl. mold), anna jbr. areal 50 dekar, prod. skog 850 dekar. – Våningshus flytt ikr. 1790, volt 1944, kårhus bygt 1850, stabbur 1922, fjøs 1909, låve gml. Nysætri. Brt. kr. 114 000. – 2 hestar, 9 kyr, 1 ungdyr, 1 gris, 14 geiter, 7 sauer, 10 høns. – Garden har vori i ætta frå ikr. 1800. Eigaren tok over etter faren 1923.

Eigar: Karl J. Fjerdingsren – son av John G. Fjerdingsren og Ingrid f. Bilben – f. 1898, g. 1931 m. Anne J. Kagrud.

### Fosshaugen (Martinheimen)

*Gnr. 179, bnr. mangler, da skyldsetjinga ikkje er i orden.  
P.adr. Bjølstadmo.*

D. jord 24 dekar (mold), anna jbr. areal 10 dekar. – Våningshus bygt 1944, låve 1947, stabbur 1940, dei andre husa gml. Brt. kr. 8000 – 1 hest, 4 kyr, 1 ungdyr, 1 gris, 6 sauer, 10 høns. – Garden har vori i ætta frå 1890-åra. Eigaren tok over etter faren 1945.

Eigar: Ola O. Fosshaugen – son av Ola O. Fosshaugen og Kari f. Sagstuen – f. 1908, g. 1935 m. Gudrun Skreden. Born: Kristen f. 1935, Anne 1936, Guri Oline 1938, Magne 1940, Olga 1945, Pål 1947.

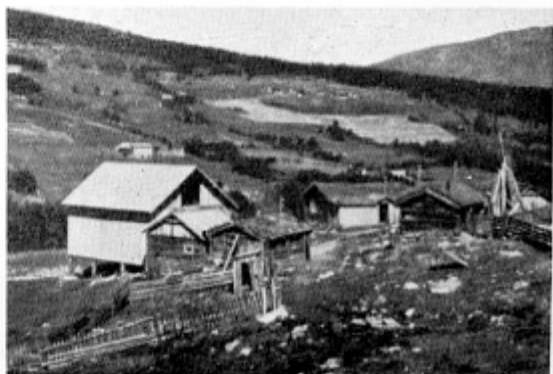



### Frikstad

*Gnr. 187, bnr. 10. P.adr. Faukstad.*

Sk.mk. 0,50. D. jord 30 dekar (mold), anna jbr.areal 6 dekar, prod. skog 75 dekar. – Våningshus bygt 1930, stabbur 1932, stove 1933, fjøs 1945, låve gml. Brt. kr. 5000. – 1 hest, 4 kyr, 1 ungdyr, 1 gris, 7 sauer, 10 høns – Eigaren kjøpte garden 1917 av kommunen.

Eigar: Amund H. Frikstad – son av Hans F. Kleiven og Marit f. Rusten – f. 1874, g. 1895 m. Ronnaug P. Bekkemellem. Born: Marit f. 1895, Inga 1898, Hans 1900, Pål 1903, Ragna 1907, Anna 1911, Ola 1914.



### Furuheim

*Gnr. 181, bnr. 17. P.adr. Bjølstadmo.*

Sk.mk. 0,50. D. jord 30 dekar (leirmold), prod. skog 100 dekar. – Våningshus bygt 1922, uthus 1933. Brt. kr. 10 000. – 1 hest, 4 kyr, 1 ungdyr, 1 gris, 8 sauer, 15 høns. – Eigaren kjøpte garden 1929 av Thor Tofte.

Eigar: Mathias O. Løkken – sønn av Ola T. Løkken og Synne f. Dypdalen – f. 1890, g. 1922 m. Maria P. Pladsen. Born: Sigrid f. 1922, Ola 1924, Per 1926, Thor 1929, Reidar 1931, Marit 1934.



### Furuheim

*Gnr. 181, bnr. 20. P.adr. Bjølstadmo.*

Sk.mk. 0,40. D. jord 30 dekar (svartjord), prod. skog 150 dekar, anna utm. 10 dekar. – Våningshus bygt 1922, låve 1932. Brt. kr. 7000. – 1 hest, 1 ku, 1 ungdyr. – Eigaren kjøpte garden 1922 frå Bjølstad.

Eigar: Olaf Mosebakken – son av Hans Mosebakken og Marit f. Mosebakken – f. 1897, g. 1920 m. Anna Barusten. Born: Helga f. 1923, Reidar 1926, Marit 1929.



### Gammelsæter (Gamlesætri)

*Gnr. 181, bnr. 10. P.adr. Bjølstadmo.*

*Tlf. Heidal 648 a.*

Sk.mk. 1,20. D. jord 30 dekar (mold), anna jbr.areal 20 dekar, prod. skog 155 dekar, anna utm. 20 dekar. – Våningshus bygt 1936, uthus 1940. – 1 hest, 7 kyr, 1 ungdyr, 1 gris, 6 sauer. – Verfar til eigaren kjøpte garden 1925. Eigaren tok over 1939.

Eigar: Per J. Bråten – son av Jo Bråten og Sina f. Kolstad – f. 1905, g. 1932 m. Marit Reret. Born: Signe f. 1932, Magne 1933, Anne Jorun 1944, Liv Marit 1949.

**Granli***Gnr. 181, bnr. 29. P.adr. Bjølstadmo.*

Sk.mk. 0,60. D. jord 31 dekar (leirbl. mold), anna jbr.-areal 5 dekar, prod. skog 100 dekar. – Våningshus bygt 1947, stove og uthus 1930 (under påbygging). Brt. kr. 18 000. – 1 hest, 5 kyr, 1 ungdyr, 1 gris, 6 sauer, 15 høns. – Garden har vori i ætta frå 1929. Eigaren tok over etter mannen 1947.

Eigar: Inga Mosebakken – dotter av Anders Mosebakken og Olia f. Haugen – f. 1904, g. 1924 m. Elton Mosebakken. Born: Ragnhild f. 1924, Hans 1926, Olga 1928, Alma 1929, Marit 1931, Inger Ella 1935, Anne 1937, Edvin 1939, Signe og Thora 1941, Ivar Oddmund 1942, Åse 1944, Ola 1947.

**Granrud***Gnr. 187, bnr. 2 og 11. P.adr. Faukstad.*

Sk.mk. 0,81. D. jord 51 dekar (leirmold), anna jbr.-areal 10 dekar, prod. skog 150 dekar, fjellskog 150 dekar. – Våningshus bygt 1938, kårstove 1920, andre hus gml. Sæter ved Kvernbrui. Brt. kr. 21 700. – 1 hest, 6 kyr, 1 ungdyr, 1 gris, 12 geiter, 3 sauer, 12 høns. – Far til eigaren kjøpte garden 1900. Eigaren tok over 1947. Han rydda og bygde sætra 1933–35.

Eigar: Hans I. Granrud – son av Iver H. Granrud og Anne f. Øien – f. 1896, g. 1921 m. Inga Haugen. Born: Alma f. 1922, Ivar 1925. – Eigaren er tømmermann.

**Hålå (Harlaug)***Gnr. 188, bnr. 1. P.adr. Faukstad. Tlf. Heidal 612 a.*

Sk.mk. 5,32. D. jord 95 dekar (leirmold), anna jbr.-areal 150 dekar, prod. skog 2000 dekar. – 2 våningshus, bygde 1742 og 1842, stabbur gml. (freda), andre hus gml. Sæter i Murudalen. Fiskebu ved Bessa i Refjellet. Brt. kr. 210 600. – 2 hestar, 12 kyr, 1 ukse, 3 ungdyr, 2 grisar, 15 sauer, 20 høns. – Garden har vori i ætta 5 leder. Eigaren tok over etter mor si 1948. – Sagbruk og høvleri.

Eigar: Pål Harlaug – son av Peder P. Harlaug og Guri f. Harildstad – f. 1906, g. 1939 m. Ella O. Ekre. Born: Gunvor f. 1939, Per 1941, Marit 1945, Oddrun 1950.

**Hålåsæter***Gnr. 188, bnr. 3. P.adr. Bjølstadmo.*

Sk.mk. 0,84. D. jord 25 dekar (grusbl. mold), anna jbr.-areal 25 dekar, prod. skog 70 dekar. – Husa er gamle. Hålåsætersætri. Brt. kr. 5000. – 1 hest, 4 kyr, 1 ungdyr, 1 gris, 8 sauer, 15 høns. – Eigaren kjøpte garden 1902 av Peder Harlaug.

Eigar: Iver O. Harlaugseter – son av Ola E. Kleiven og Kari f. Brenden – f. 1872, g. 1896 m. Marit Ellingsbøløkken. Born: Kari f. 1896, Kristian 1899, Marit 1901, Oline 1904, Hans 1907, Redvald 1909, Ivar 1917.





### Hagen (Klukkhaugen)

*Gnr. 186, bnr. 12. P.adr. Faulstad.*

Sk.mk. 0,80. D. jord 20 dekar (mold), anna jbr.-areal 35 dekar, prod. skog 65 dekar. – Våningshus bygt 1920, låve m. fjøs 1919, stall og eldhus 1927. Sæter på Kvernbrui. Brt. kr. 30 000. – 1 hest, 5 kyr, 1 ungdyr, 1 gris, 6 sauer. – Far til eigaren kjøpte garden 1917. Eigaren tok over 1947.

Eigar: Anton P. Sæther – son av Peder S. Sæther og Anne f. Ressel – f. 1893, g. 1921 m. Brit O. Amundstad. Barn: Peder f. 1921. – Anton P. Sæther eig og Sore Sæter, som har vori i ætta om lag 200 år.



### Hagen, nedre

*Gnr. 179, bnr. 8, gnr. 181, bnr. 32. P.adr. Bjølstaðmo.*

Sk.mk. 0,08. D. jord 50 dekar (mold), anna jbr.-areal 10 dekar, prod. skog 100 dekar. – Våningshus bygt 1938, uthus 1940. Fjellstadsætri. Brt. kr. 10 250. – 1 hest, 6 kyr, 1 ungdyr, 1 gris, 5 sauer, 12 høns. – Garden har vori i ætta 3 leder. Eigaren kjøpte han 1930 av Hans A. Hagen.

Eigar: Inga M. Hagen – dotter av Mathias Reiret og Anne f. Ulen – f. 1905, g. 1929 m. Ivar Hagen. Born: Ragnhild f. 1931, Agnes 1933.



### Harehaugen

*Gnr. 189, bnr. 2. P.adr. Faulstad. Tlf. Heidal 638 b.*

Sk.mk. 1,03. D. jord 35 dekar (leirjord og mold), annet jbr.-areal 30 dekar, prod. skog 200 dekar. – Våningshus bygd 1941, låve m. fjøs og stall 1947, stabbur og eldhus gml. Seter på Kvernbrui. Brt. kr. 54 000. – 1 hest, 7 kyr, 1 okse, 1 ungdyr, 1 gris, 11 geiter, 6 sauer, 12 høns. – Eierne kjøpte garden 1937 av Pål T. Harildstad.

Eier: Karl Rønningen – sønn av Johan Rønningen og Mari f. Dalen – f. 1897, g. 1. g. 1920 m. Oline Haugen, g. 2. g. 1939 m. Klara Dalen. Barn: Mari f. 1920, Karsten 1923, Olaf 1925, Jenny 1927, Birger 1930, Ola 1932, Kari 1940.



### Hareldstad, nordre (Nordigard)

*Gnr. 183, bnr. 1. P.adr. Bjølstaðmo. Tlf. Heidal 604.*

Sk.mk. 9,09. D. jord 100 dekar (leirjord og mold), anna jbr.-areal 30 dekar, prod. skog 1200 dekar. – Alle hus gml. flytt ikr. 1846 (freda). Sæter på Kvernbrui. Brt. kr. 91 500. – 3 hestar, 15 kyr, 1 ukse, 2 ungdyr, 2 grisar, 30 geiter, 10 sauer, 15 høns. – Far til eigaren kjøpte garden 1904. Eigaren tok over 1925.

Eigar: Paal O. Aaseng – son av Ola O. Åseng og Anne f. Moen – f. 1901, g. 1930 m. Karen Fagerli. Born: Ola f. 1930, Astrid 1935.



**Hareldstad, søre***Gnr. 183 m. fl., bnr. 4 m. fl. P.adr. Bjelstadmo.**Tlf. Heidal 607 a.*

Sk.mk. 11,23. D. jord 115 dekar (leirjord og mold), anna jbr.areal 170 dekar, prod. skog 2000 dekar. – Våningshus, stove, stabbur og stall bygde 1773–1809 (freda), fjøs og låve gml. Nysætri. Brt. kr. 100 000. – 3 hestar, 16 kyr, 1 ukse, 3 ungdyr, 2 grisar, 20 geiter, 10 sauer, 20 høns, 16 sølv- og platinarev. – Garden har vori i ætta frå 1870-åra. Eigaren tok over 1918 etter mannen. – Fornfunn.

Eigar: Mari Harildstad – dotter av Pål Harlaug og Marit f. Heringstad – f. 1875, g. 1904 m. John Harildstad. Born: Trygve f. 1905, Pål 1907, Sigrid 1908, Magne 1911, Marit 1913, Guri 1916.

**Hareldstadvangen (Harildstadvangen)***Gnr. 183, bnr. 7. P.adr. Leirflata. Tlf. Heidal 649 b.*

Sk.mk. 0,30. D. jord 20 dekar (svartjord), annet jbr.-areal 150 dekar, prod. skog 75 dekar. – Våningshus bygd omkr. 1700, flyttet fra Brenna, 2 hus flyttet fra Åseng, uthus bygd 1750–1800. – 1 ku. – Eierne kjøpte garden 1940 av Pål Harlaug.

Eier: Natanael Magnussen – sønn av Anton Magnussen og Marie f. Tølfen – f. 1890, g. 1922 m. Karla Sandbek. Barn: Per f. 1923.

**Harerusti***Gnr. 176, bnr. 7. P.adr. Leirflata.*

Sk.mk. 0,25. D. jord 40 dekar (leirjord), anna jbr.-areal 10 dekar, prod. skog 180 dekar. – Våningshus gml., låve bygd 1946, fjøs 1926, eldhus 1945. Brt. kr. 20 000. – 2 hestar, 6 kyr, 1 ungdyr, 3 grisar, 9 sauer, 10 høns. – John Rindhølen, bror til eigaren, kjøpte garden 1921. Eigaren tok over 1926.

Eigar: Otto H. Rindhølen – son av Hans K. Rindhølen og Anne f. Steine – f. 1900, g. 1931 m. Kari Brenden. Born: Hjørdis f. 1930, Alma 1933, Hans 1935, Ola 1938, Ivar 1940, Olga 1942, Kristine 1944, Jorun 1946, Randi 1947.

**Haugen, nedre (Bilbenshaugen)***Gnr. 196, bnr. 2. og 6, gnr. 197, bnr. 2. P.adr. Faukstad.*

Sk.mk. 0,27. D. jord 18 dekar (leirbl. mold), anna jbr.-areal 8 dekar, prod. skog 50 dekar. – Våningshus vølt 1946, stabbur og låve gml., fjøs bygt 1927, stall 1942, eldhus 1943. Espesætrene. Brt. kr. 10 000. – 1 hest, 4 kyr, 1 ungdyr, 2 grisar, 4 sauer, 10 høns. – Far til eigaren kjøpte garden 1925. Eigaren tok over etter faren 1943.

Eigar: John O. Haugen – son av Ole A. Broløkken og Ingebjørg Johnsdotter – f. 1909, g. 1943 m. Borghild J. Espe. Born: Inger Pauline f. 1944, Jorund Odveig 1948.

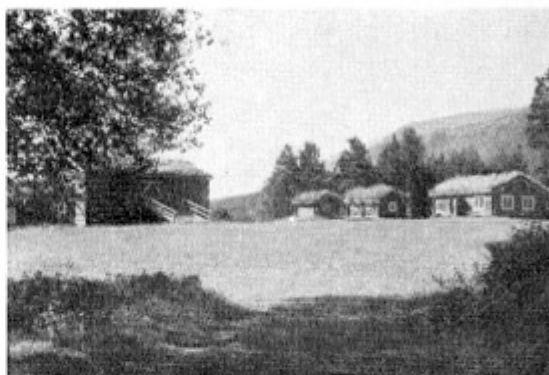



## Heggeli

*Gnr. 181, bnr. 46. P.adr. Bjølstadmo.*

Sk.mk. 0,54. D. jord 32 dekar (mold), anna jbr. areal 10 dekar, prod. skog 200 dekar. – Våningshus bygt 1935, stove 1948, uthus 1937, eldhus. Brt. kr. 18 000. – 1 hest, 4 kyr, 2 ungdyr, 2 grisar, 6 sauer, 10 høns. – Garden har vori i ætta som husmannsbruk frå 1920. Eigaren kjøpte han 1929 av Thor Tofte.

Eigar: Ole H. Dypdalen – son av Hans Dypdalen og Marit f. Smikrupp – f. 1891, g. 1914 m. Ragnhild Reiremo. Born: Marit f. 1915, Thor 1917, Hans 1920, Kristian 1922, Ola 1924, Rønnaug 1927, Martha 1931.

## Heggerusti (Plassen)

*Gnr. 196, bnr. 29. P.adr. Faukstad.*

Sk.mk. 0,43. D.jord 25 dekar (mold), anna jbr. areal 10 dekar, prod. skog 100 dekar. – Våningshus bygt 1940, stove 1938, 2 stabbur, låve og 2 fjøs gml. Sæter på Espesætrene. Brt. kr. 4600. – 4 kyr, 1 ungdyr, 2 grisar, 5 sauer, 10 høns. – Eigaren kjøpte garden 1947 av Torvald Pladsen.

Eigar: Hans A. Frikstad – son av Amund Frikstad og Rønnog f. Bakkemellem – f. 1900, g. 1926 m. Anna Pladsen. Born: Anton f. 1926, Martha Reidun 1929, Per 1933, Rudolf 1939, Dagny Solveig 1940.

## Heringstad

*Gnr. 185, bnr. 1 og 2. P.adr. Faukstad. Tlf. Heidal 613.*

Sk.mk. 20,77. D. jord 130 dekar (leirjord og mold), annet jbr. areal 25 dekar, prod. skog 4000 dekar. – Våningshus gml., flyttet til garden 1929, stue bygd 1932, låve, fjøs og stall gml., uthus under bygging. Seter på Stålom. Brt. kr. 78 000. – 3 hester, 24 kyr, 1 okse, 4 ungdyr, 2 griser, 14 sauer, 20 høns. – Garden har vært i ætta fra 1775. Eieren tok over etter faren 1910.

Eier: Peder Heringstad f. 1887, sønn av Torger Heringstad og Marie f. Veggum.

## Holen

*Gnr. 178, bnr. 1. P.adr. Bjølstadmo. Tlf. Heidal 641 b.*

Sk.mk. 4,00. D. jord 70 dekar (mold), anna jbr. areal 100 dekar, prod. skog 1000 dekar, anna utm. 50 dekar. – Våningshus bygt 1942, uthus 1947. Holssætri. Brt. kr. 114 000. – 2 hestar, 10 kyr, 1 ukse, 2 ungdyr, 14 grisar, 21 geiter, 6 sauer, 14 høns. – Garden har vori i ætta frå 1600-åra. Eigaren tok over etter faren 1933.

Eigar: Øvind Holen – son av Einar Holen og Hanna f. Sørhaugen – f. 1901, g. 1938 m. Kari Mo. Born: Mari Helga f. 1939, Einar Ivar 1941, Helge Rolf 1944, Kari Ragnhild 1946.

### Holshagen

*Gnr. 178, bnr. 2. P.adr. Bjølstadmo.*

Sk.mk. 0,20. D. jord 10 dekar (mold), anna jbr.areal 16 dekar, prod. skog 250 dekar. – Våningshus bygt 1923, fjøs og låve 1926, stabbur 1930. Brt. kr. 2000. – 1 hest, 3 kyr, 1 ungdyr, 1 gris, 3 sauer, 15 høns. – Eigaren kjøpte garden 1922 av Gudbrand Holen.

Eigar: Stener Stenstuen – son av Kristoffer Knutsen og Anne Stenersdotter – f. 1884, g. 1908 m. Bina Øverjordet. Born: Anna f. 1908, Alfred 1911, Gunnar 1914, Magnus 1917, Pål 1920, Bjørner 1924, Guri 1927. – Eigaren er vegvaktar.



### Holten

*Gnr. 189, bnr. 4. P.adr. Bjølstadmo. Tlf. Heidal 610 a.*

Sk.mk. 0,92. D. jord 30 dekar (mold), anna jbr.areal 20 dekar, prod. skog 160 dekar. – Våningshus bygt 1943, fjøs 1938, andre hus gml. Holtsætri. Brt. kr. 20 000. – 1 hest, 5 kyr, 1 ungdyr, 1 gris, 7 sauer, 15 høns. – Garden har vori i ætta 4 leder. Eigaren tok over etter faren 1932.

Eigar: Bendik F. Holten – son av Fredrik A. Stubbud og Rønnaug f. Holten – f. 1908, g. 1932 m. Pauline O. Lille seter. Born: Birger Paulus f. 1932, Aslaug 1934, Reidun 1935, Willy 1937, Elin 1940, Fredolf 1942, Nelly 1944, Lewi Odd Normann 1947, Åge Georg 1949.



### Horgen (Horje)

*Gnr. 192, bnr. 3. P.adr. Faukstad. Tlf. Heidal 614.*

Sk.mk. 9,60. D. jord 125 dekar (grusbl. mold), sæterlykkje 30 dekar, hamn 60 dekar, skog 2000 dekar. – Våningshus bygt 1811, kårhus 1756, stabbur, stall og låve gml., alle freda, fjøs bygt 1822. Mugsætri. Brt. kr. 108 000. – 3 hestar, 16 kyr, 1 okse, 3 ungdyr, 3 grisar, 15 geiter, 15 sauer, 20 høns. – Garden har vori i ætta frå 1876. Eigaren tok over etter faren 1940.

Eigar: Asbjørn Horgen f. 1918, son av Petter Horgen og Inga f. Melbye.

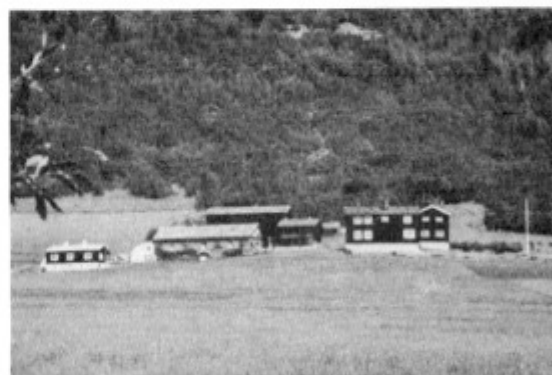

### Hovda

*Gnr. 174, bnr. 1 og 2. P.adr. Leirflata. Tlf. Heidal 606 b.*

Sk.mk. 1,89. D. jord 42 dekar (leirmold), annet jbr.-areal 195 dekar, prod. skog 520 dekar. – Våningshus, gamlestue, veslestue, jomfrubur, karstue, stabbur, låve, fjøs bygd 1920, 2 staller, tørkehus, smie, vasshus, 2 utløer, mølle. Noen av husene er fredet. Brt. kr. 131 000. – 1 hest, 8 kyr, 1 okse, 1 ungdyr, 2 grisar, 10 sauer, 12 høns. – Garden har vært i ætta fra 1917. Eieren tok over etter faren 1946.

Eier: Dakky Kiær – datter av h.r.advokat Frits Kiær og Caroline f. Løvenskiold – f. 1892, g. 1915. Barn: Finn Johannes f. 1915, Knut 1917, Per 1921, Sidsel 1923.





### Jongard, nedre

*Gnr. 197, bnr. 15. P.adr. Faukstad.*

Sk.mk. 0,91. D. jord 32 dekar (mold), anna jbr.areal 40 dekar, prod. skog 160 dekar. – Våningshus bygt 1922, kårstove 1933, stabbur, låve og fjøs gml. Sæter på Kvernbrui. Brt. kr. 7200. – 1 hest, 7 kyr, 1 ungdyr, 1 gris, 10 geiter, 7 sauer, 10 høns. – Garden har vori i átta som husm.bruk 5 leder. Eigaren kjøpte han 1905 av Amund K. Bilben.

Eigar: Ole A. Johnsgård – son av Anders A. Johnsgård og Rønnaug f. Plassen – f. 1886, g. 1911 m. Rønnaug P. Krukhaugen. Born: Anders f. 1911, Pål 1914, Ragna 1917, Ragnhild 1920, Agnes 1923, Mari 1926.



### Kaggrud

*Gnr. 179, bnr. 1 og 2. P.adr. Bjølstadmo. Tlf. Heidal 627a.*

Sk.mk. 5,04. D. jord 90 dekar (leirbl. mold), anna jbr.areal 75 dekar, prod. skog 600 dekar. – Våningshus bygt 1862, kårstove 1931, fjøs 1907, andre hus gml. Nysætri. Brt. kr. 25 000. – 3 hestar, 12 kyr, 1 ukse, 2 ungdyr, 2 grisar, 19 geiter, 19 sauer, 10 høns. – Garden har vori i átta frå 1862. Eigaren tok over etter faren 1925.

Eigar: Torvald J. Kagrud – son av John T. Kagrud og Oline f. Lunde – f. 1893, g. 1921 m. Anne Kruke. Born: Oline f. 1922, Jo 1924, Guri 1926, Inger 1929.



### Kamhaugen

*Gnr. 186, bnr. 11. P.adr. Faukstad.*

Sk.mk. 0,85. D. jord 30 dekar (leirmold), annet jbr.areal 40 dekar, fjellskog 120 dekar. – Våningshus bygt 1944, kårstove 1945, uthus 1945, stabbur 1948. Brt. kr. 41 000. – 1 hest, 5 kyr, 1 ungdyr, 2 grisar, 7 sauer, 15 høns. – Eieren kjøpte garden 1940 av Østen Kamhaugen.

Eier: Johannes Olsen Kamhaugen – sønn av Ole Johansen og Ingeborg f. Vanghagen – f. 1911, g. 1937 m. Ragnhild O. Sørhaugen. Barn: Jorun f. 1937, Agnes 1944, Olaug 1947, Randi 1949.



### Klashaugen

*Gnr. 177, bnr. 4. P.adr. Bjølstadmo.*

Sk.mk. 0,82. D. jord 35 dekar (grusbl. mold), anna jbr.areal 20 dekar, prod. skog 300 dekar. – Våningshus bygt 1873, vølt 1948, kårhus og stabbur bygde 1914, stall og fjøs 1934, låve gml. Holssætri. Brt. kr. 78 380. – 1 hest, 5 kyr, 2 ungdyr, 1 gris, 25 geiter, 5 sauer. – Garden har vori i átta frå 1860-åra. Eigaren tok over etter faren 1922.

Eigar: Gustav Klashaugen – son av Knut Klashaugen og Rønnaug f. Løkken – f. 1899, g. 1948 m. Anne Mo, Vågå. Barn: Knut Ivar f. 1950.



**Kleivi, nordre***Gnr. 197, bnr. 3 og 11. P.adr. Faukstad.*

Sk.mk. 0,62. D. jord 25 dekar (leirbl. mold), anna jbr.-areal 20 dekar, prod. skog 100 dekar. – Alle husa bygde ikr. 1800, dei er under omvoling og skal flyttast til hovedvegen. Vetlsætri. Brt. kr. 31 000. – 1 hest, 4 kyr, 1 ungdyr, 1 gris, 5 sauer, 12 høns. – Garden har vori i ætta frå 1840-åra. Eigaren kjøpte han 1937 av Hans P. Kleiven.

Eigar: Ola J. Øien – son av John Øien og Oline f. Plassen – f. 1900, g. 1933 m. Marie P. Bilben. Barn: John Odmar f. 1934.

**Kruke***Gnr. 184, bnr. 1. P.adr. Faukstad. Tlf. Heidal 639 a.*

Sk.mk. 8,20. D.jord 120 dekar (leirbl. mold), anna jbr.-areal 60 dekar, prod. skog 1500 dekar. – Våningshus bygt 1805, kårhus 1827, 3 stabbur, eitt bygt 1717, eitt ikr. 1650, uthus 1940. Dei gamle husa er freda. Sæter på Stålom. Brt. kr. 205 000. – 3 hestar, 18 kyr, 1 ukse, 5 ungdyr, 3 grisar, 12 sauer, 30 høns. – Eigaren kjøpte garden 1920 av Anders I. Sunde.

Eigar: Paal P. Prestgard – son av Pål T. Prestgard og Mari f. Harildstad – f. 1892, g. 1928 m. Inga P. Prestgard. Barn: Ragnhild f. 1930.

**Langrusti (Langrusten)***Gnr. 182, bnr. 24. P.adr. Bjølstadmo.*

Sk.mk. 0,90. D. jord 46 dekar (leirjord), annet jbr.-areal 15 dekar, prod. skog 300 dekar. – Våningshus bygd 1941, andre hus gml. Seter på Stålom. Brt. kr. 19 200. – 1 hest, 7 kyr, 1 ungdyr, 1 gris, 13 sauer. – Garden har vært i ætta som husmannsbruk fra 1730. Eieren kjøpte den 1939 av Semon Prestgard.

Eier: Paul S. Langrusten – sønn av Stener Langrusten og Marit f. Lyen – f. 1886, g. 1913 m. Marit Lysgård. Barn: Syver f. 1913, Asmund 1915, Mathilde 1917, Ragnhild 1919, Ola 1921, Jørgen 1923, Maria 1925 (d. 1927), Magne 1927, Peder 1930, Kristian 1935.

**Langset (Langseth)***Gnr. 182, bnr. 29. P.adr. Bjølstadmo.*

Sk.mk. 0,30. D. jord 23 dekar (leirmold), anna jbr.-areal 35 dekar, prod. skog 200 dekar. – Våningshus bygt 1943, fjøs 1945, låve. Husa er mellombels, nye under bygging. Sæter på Stålom. – 1 hest, 4 kyr, 1 ungdyr. – Bureisingsbruk. Jorda er skild ut frå Langrusti. Eigaren kjøpte ho 1943 av faren, som eig Langrusti.

Eigar: Asmund P. Langrusten – son av Paul Langrusten og Marit f. Lysgård – f. 1915, g. 1943 m. Marit Brubakken. Born: Pål f. 1943, Magne Morgan 1945, Steinar 1946, Magny 1948, Aslaug Marie 1950.





## Leirflaten

*Gnr. 181, bnr. 7. P.adr. Leirflata.*

Sk.mk. 1,10. D. jord 25 dekar (leirmold), anna jbr. areal 11 dekar, prod. skog 95 dekar. – Våningshus bygt 1863, Jo Gjende-stove 1851, flytt til garden etter Jo Gjendes død, uthus bygt 1947, stabbur, eldhus, smie og snikkarhus gml. Brt. kr. 63 000. – 1 hest, 6 kyr, 1 ukse, 2 ungdyr, 1 gris, 9 sauer, 10 høns. – Garden har vori i ætta 5 leder. Eigaren kjøpte han 1947 av Ronnaug Leirflaten.

Eigar: Ola J. Steine – son av John Steine og Marie f. Ekre – f. 1921, g. 1946 m. Kari H. Leirflaten. Born: Mari f. 1947, Hans 1949.

## Lii (Raudmosedokki)

*Gnr. 180, bnr. 7. P.adr. Bjølstadmo.*

D. jord 15 dekar (sandbl. mold), anna jbr. areal 12 dekar, prod. skog 300 dekar. – Stabbur bygt 1948, dei andre husa er gamle. – 1 hest, 2 kyr, 1 gris, 10 høns. – Garden har vori i ætta frå 1917. Eigaren kjøpte han 1948 av Hans S. Åseng.

Eigar: Petter B. Lien f. 1912, son av Bernt I. Lien og Ragnhild f. Sorthullet.

## Lii (Steinslii)

*Gnr. 195, bnr. 9. P.adr. Faukstad.*

Sk.mk. 1,76. D. jord 40 dekar (sand og mold), annet jbr. areal 24 dekar, prod. skog 100 dekar. – Våningshus bygd 1934, stabbur 1944, låve og fjøs omkr. 1700. Mugsætri. Brt. kr. 24 000. – 2 hester, 6 kyr, 1 okse, 1 ungdyr, 1 gris, 6 sauer, 12 høns. – Eieren kjøpte garden 1930 av John Slette.

Eier: Stener Øien – sønn av John S. Øien og Oline f. Pladsen – f. 1897, g. 1928 m. Anna O. Haugen.

## Lusæter

*Bruk under Bjølstad, gnr. 181, bnr. 1. P.adr. Leirflata.*

D. jord 20 dekar (leirmold), anna jbr. areal 75 dekar. – Våningshus bygt 1920, andre hus gml. – 2 hestar, 8 kyr, 2 ungdyr, 2 grisar, 20 geiter, 10 sauer, 10 høns. – Eigar: Tor Tofte.

Brukar: Even Lusæter – son av Lars Rindseter og Ragnhild f. Mosebakken – f. 1886, g. 1912 m. Olia Rindhølen. Born: Ragnhild f. 1913, Anne 1915, Laura 1917, Hans 1920, Ester 1923, Kristen 1926, Ragnar 1929, Harald 1932, – Even Lusæter har vori brukar frå 1913.

### Lykkja, søre

*Gnr. 181, bnr. 38. P.adr. Bjølstadmo.*

Sk.mk. 1,20. D. jord 22 dekar (leirbl. mold), anna jbr. areal 35 dekar, prod. skog 300 dekar. – Våningshus bygt 1864, stabbur 1910, fjøs 1918, dei andre husa ikr. 1915. Lykkjesætri. Brt. kr. 74 500. – 1 hest, 8 kyr, 1 ungdyr, 2 grisar, 6 sauer, 10 høns. – Garden har vori i ætta frå 1865. Eigaren tok over etter faren 1947.

Eigar: John T. Løkken f. 1910, son av Thorstein O. Løkken og Pauline f. Krukhaugen.



### Lyngstad

*Gnr. 172, bnr. 8. P.adr. Leirflata.*

Sk.mk. 0,40. D. jord 8 dekar (mold), anna jbr. areal 100 dekar, prod. skog 188 dekar. – Våningshus bygt 1944, stove 1940. Brt. kr. 6500. – 1 hest, 3 kyr, 1 ungdyr, 1 gris, 10 sauer, 6 høns. – Bureisingsbruk. Eigaren kjøpte jorda 1940 av kommunen.

Eigar: Olav H. Amundstad – son av Hans Amundstad og Marit f. Hullet – f. 1904, g. 1931 m. Jenny Haugen. Born: Thorvald og Marit f. 1931, Hans og Ola 1935.



### Løyfti

*Gnr. 184, bnr. 8. P.adr. Bjølstadmo.*

Sk.mk. 0,40. D. jord 30 dekar (mold), prod. skog 100 dekar. – Våningshus bygd 1943, stue 1924, fjøs 1908, låve 1926. Brt. kr. 2200. – 1 hest, 3 kyr, 1 okse, 1 ungdyr, 1 gris, 10 høns. – Eierne kjøpte garden 1924 av P. A. Horgen.

Eier: Eilev Loften – sønn av Hans Mosebakk og Marit f. Mosebakk – f. 1890, g. 1910 m. Maria Hanstuen. Barn: Magnus f. 1909, Margit 1912, Ingebrekt 1914, Helga 1917, Ragna 1919, Ella 1933.



### Meringsdalen

*Gnr. 172, bnr. 1. P.adr. Leirflata.*

Sk.mk. 3,60. D. jord 30 dekar (mold), anna jbr. areal 70 dekar, prod. skog 300 dekar. – Våningshus og stabbur bygde 1860, fjøs 1815, dei andre husa gml. Brt. kr. 20 000. – 1 hest, 4 kyr, 1 ukse, 1 ungdyr, 1 gris, 5 sauer, 10 høns. – Garden har vori i ætta 3 leder. Eigaren tok over etter faren 1888.

Eigar: Ola O. Meringsdalen f. 1870, son av Ola Hansen og Ingeborg Syversdotter.





### Meringsdalen, søre

*Gnr. 172, bnr. 10. P.adr. Leirflata.*

Sk.mk. 0,50. D. jord 15 dekar (mold), anna jbr.areal 85 dekar, prod. skog 152 dekar. – Våningshus bygt 1939, eldhus 1943, fjøs 1940. Brt. kr. 5800. – 1 hest, 4 kyr, 1 ungdyr, 1 gris, 5 sauer, 12 høns. – Bureisingsbruk. Eigaren kjøpte jorda 1939 av kommunen.

Eigar: Eilev M. Dypdalen – son av Mathias H. Dypdalen og Maria f. Mosebakken – f. 1895, g. 1930 m. Rønnaug A. Randen. Born: Maria Martha f. 1929, Arne 1931, Einar 1935.



### Mosebakken, øvre

*Gnr. 181, bnr. 76. P.adr. Bjølstadmo. Tlf. Heidal 637 b.*

Sk.mk. 1,50. D. jord 15 dekar (sandbl. mold), anna jbr.areal 15 dekar, prod. skog 1100 dekar. – Alle husa er svært gamle. Brt. kr. 6000. – 1 hest, 3 kyr, 1 ungdyr, 1 gris, 7 sauer, 10 høns. – Garden har vori i ætta som husm.br. 3 leder. Eigaren kjøpte han 1939 av Johan Tofte.

Eigar: Hans O. Bekkemellem – son av Ole O. Bekkemellem og Marie f. Morken – f. 1908, g. 1933 m. Anne A. Mosebakken. Born: Agnes f. 1934, Harald 1935, Magne 1936, Oddvar 1939, Anna 1940, Oddveig 1942, Einar Åge 1947.



### Muruli

*Gnr. 181, bnr. 50. P.adr. Leirflata.*

Sk.mk. 0,35. D. jord 11 dekar (mold), anna jbr. areal 109 dekar, prod. skog 163 dekar. – Våningshus bygt 1940. Brt. kr. 4000. – 1 hest, 3 kyr, 5 sauer, 10 høns. – Bureisingsbruk. Eigaren kjøpte jorda 1938 av kommunen.

Eigar: Ole A. Randen – son av Anders Randen og Kari f. Hjellet – f. 1895, g. 1917 m. Anna Svensrud. Born: Anders f. 1917, Olav 1919 (død), Kari 1921, Alf 1923, Ragna 1925, Signe 1926, Astrid 1928.



### Myrvang

*Gnr. 172, bnr. 6, gnr. 181, bnr. 44. P.adr. Leirflata.*

Sk.mk. 0,45. D. jord 9 dekar (leirmold), anna jbr. areal 80 dekar, prod. skog 127 dekar. – Våningshus bygt 1939. Brt. kr. 2000. – 1 hest, 3 kyr, 1 ungdyr, 1 gris, 7 sauer, 20 høns. – Bureisingsbruk. Eigaren kjøpte jorda 1939 av kommunen.

Eigar: Pål A. Hagen – son av Anton A. Hagen og Anne f. Bekkemellem – f. 1908, g. 1934 m. Borghild H. Kleiven. Born: Astrid f. 1934, Mari 1940, Harald 1949.



**Nilsonlykkja***Gnr. 181, bnr. 23. P.adr. Lalm.*

Sk.m.k. 0,20. D. jord 17 dekar (mold), anna jbr.areal 35 dekar, prod. skog 200 dekar. – 2 våningshus, eitt bygt 1925, eitt gml., stabbur flytt og vølt 1938, fjøs bygt 1921, låve. Reirsætri. Brt. kr. 25 000. – 5 kyr, 3 ungdyr, 2 grisar, 16 sauer. – Eigaren kjøpte garden 1947 av Johannes Nilsonløyken. Han har nydyrka 2 dekar og vølt husa.

Eigar: Asbjørn T. Bakken – son av Torger Bakken og Mari f. Skogum – f. 1913, g. 1943 m. Anne Krukhaug. Born: Harald, Astrid, Torbjørn, Åse, Vegard, Svanhild.

**Nordjordet (Steinseth)***Gnr. 179 bnr. 4. P.adr. Bjølstadmo.*

Sk.m.k. 0,62. D. jord 30 dekar (mold), anna jbr.areal 20 dekar, prod. skog 160 dekar. – Våningshus bygt 1926, uthus 1930. Fribeitsætri. Brt. kr. 7000. – 1 hest, 7 kyr, 1 ungdyr, 1 gris, 4 sauer, 10 høns. – Eigaren kjøpte garden 1926 av Kari Rusten.

Eigar: Gudbrand E. Holen – son av Einar Holen og Hanna f. Sørhaugen – f. 1897, g. 1925 m. Thora E. Mosebakken. Born: Hjørdis f. 1926, Marit 1928, Einar 1931.

**Nyborg (Luslii)***Gnr. 181, bnr. 89. P.adr. Leirflata.*

D. jord 6 dekar (grusbl. mold), anna jbr.areal 90 dekar. – Alle hus gml., våningshus vølt 1926. – 1 hest, 5 kyr, 1 ukse, 1 ungdyr, 1 gris, 7 sauer. – Eigaren tok over 1935 etter faren, som hadde vori brukar frå 1909. Han kjøpte garden 1950 av Tor Tofte.

Eigar: Kristen Nyborg – son av Lars Nyborg og Guri f. Isemlién – f. 1910, g. 1938 m. Mari P. Haugen. Born: Lars f. 1938, Pål 1941, Gudmund 1944, Reidar 1947, Kåre 1949.

**Nygaard (Steinstugu)***Gnr. 194, bnr. 10. P.adr. Faukstad.*

Sk.m.k. 1,02. D. jord 26 dekar (sandbl. mold), anna jbr.areal 10 dekar, prod. skog 125 dekar. – Våningshus bygt 1915, fjøs 1932, andre hus gml. Høgsætra. Brt. kr. 11 900. – 1 hest, 5 kyr, 1 ungdyr, 1 gris, 5 sauer. – Eigaren kjøpte garden 1921 av Anton Faukstad.

Eigar: Even P. Randen f. 1892, son av Peder Randen og Kari f. Pladsen.



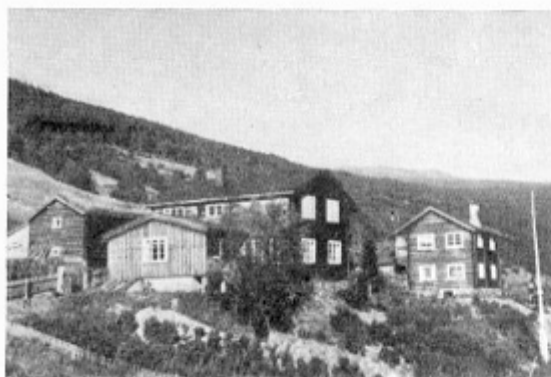

### Prestgarden, nordre (Myklebostadir)

*Gnr. 182, bnr. 2. P.adr. Bjølstadmo. Tlf. Heidal 611.*

Sk.m.k. 9,28. D. jord 88 dekar (leirbl. mold), anna jbr. areal 30 dekar, prod. skog 2500 dekar, anna utm. 500 dekar. – Våningshus bygt ikr. 1780, kårstue ombygd 1928, stabbur bygd 1791, låve 1773, fjøs 1906. Åsengsætri. Brt. kr. 100 000. – 2 hestar, 15 kyr, 1 ukse, 4 ungdyr, 2 grisar, 18 sauer, 20 høns. – Garden har vori i ætta frå før 1680. Eigaren tok over etter mora 1932. – På garden sto fyrste kyrkja i bygda, ein finn enno restar av bein og delar av gamle gravsteinar. Funn av stridsøks frå mellomalderen.

Eigar: Semon Prestgard – son av Pål Simensen Åseng og Sigrud f. Prestgard – f. 1912, g. 1936 m. Sigrud Harlaug. Born: Pål Sigmund f. 1937, Per Gunnar 1940, Sigrun 1943.

### Prestgarden, søre (Myklebostadir)

*Gnr. 182, bnr. 1. P.adr. Bjølstadmo. Tlf. Heidal 640.*

Sk.m.k. 5,85. D. jord 100 dekar (leirjord og mold), anna jbr. areal 35 dekar, prod. skog 1800 dekar. – Våningshus bygt ikr. 1770, kårhus 1928, stabbur 1777, uthus 1940, våningshus og stabbur er freda. Lurvåthia sæter. Brt. kr. 53 000. – 2 hestar, 12 kyr, 1 ukse, 2 ungdyr, 2 grisar, 12 sauer, 20 høns. – Garden har vori i ætta frå 1680. Eigaren tok over etter faren 1924.

Eigar: Hans P. Prestgard – son av Pål T. Prestgard og Mari f. Harildstad – f. 1887, g. 1926 m. Ragnhild Skår. Born: Mari f. 1930, Gudbrand 1937.

### Randen

*Gnr. 177, bnr. 12. P.adr. Bjølstadmo.*

Sk.m.k. 0,60. D. jord 30 dekar (mold), anna jbr. areal 30 dekar, prod. skog 300 dekar. – Våningshus bygt 1934, stabbur gml., uthus bygt 1944, eldhus. Brt. kr. 11 000. – 1 hest, 4 kyr, 1 ungdyr, 1 gris, 6 sauer, 12 høns. – Eigaren kjøpte garden 1929 av Ole J. Bekkemellem.

Eigar: Ole H. Rindhølen – son av Hans K. Rindhølen og Anne f. Steine – f. 1896, g. 1923 m. Pauline Larstuen, g. 2. g. 1940 med Pauline Lyen. Born: Anne f. 1923, Thorbjørn 1924.

### Randen, nordre

*Gnr. 183, bnr. 16. P.adr. Bjølstadmo.*

Sk.m.k. 0,50. D. jord 30 dekar (leirmold), prod. skog 150 dekar. – Våningshus bygt 1875, vølt 1940, gamlestove bygd 1750, veslestove 1933, stabbur 1938, uthus 1918, stall 1946. Brt. kr. 11 000. – 1 hest, 3 kyr, 1 ungdyr, 5 sauer, 10 høns. – Garden har vori i ætta som husmannsbruk 5 leder. Eigaren kjøpte han 1946 av Pål O. Aaseng.

Eigar: Iver I. Randen – son av Iver Skreden og Kari f. Randen – f. 1887, g. 1911 m. Mari Mosebakken. Born: Margit f. 1909, Ola 1911, Hanna 1914, Kari 1917, Elton 1919.

### Randen, søre

*Gnr. 194, bnr. 11. P.adr. Faukstad.*

Sk.mk. 0,70. D. jord 24 dekar (leirbl. mold), anna jbr.areal 8 dekar, prod. skog 60 dekar. – Våningshus gml., stabbur bygt 1946, fjøs og stall 1943, låve volt 1936, grisehus bygt 1932, eldhus 1936. Høgsætri. Brt. kr. 7000. – 1 hest, 5 kyr, 1 ungdyr, 1 gris, 4 sauer. – Garden har vori i ætta 5 leder. Eigaren tok over etter faren 1938.

Eigar: Mattias P. Randen f. 1898, son av Peder E. Randen og Kari f. Plassen.



### Reiremo

*Gnr. 181, bnr. 26. P.adr. Lalm.*

Sk.mk. 0,26. D. jord 18 dekar (mold og leirjord), anna jbr.areal 30 dekar, prod. skog 200 dekar. – Våningshus bygt 1943, uthus 1942. Brt. kr. 25 000. – 1 hest, 5 kyr, 2 grisar, 4 sauer. – Garden har vori i ætta frå ikr. 1750. Eigaren tok over 1936 etter verfare, Tor Reiremo.

Eigar: Ola A. Kleiven – son av Anders Randen og Tora f. Kleiven – f. 1897, g. 1920 m. Anna Reiremo. Born: Kari f. 1921, Tora 1922, Marit 1926, Alma 1937. – Eigaren dyrka opp og dreiv garden Lauvrud før han tok over Reiremo. Han arbeidde 22 år i Østlandske Stenexport, dei to siste åra på Svalbard.



### Reset

*Gnr. 194, bnr. 13. P.adr. Faukstad.*

Sk.mk. 0,41. D. jord 10 dekar (leirjord), anna jbr.-areal 6 dekar, skog 100 dekar, anna utm. 10 dekar. – Våningshus bygt 1940, uthus ikr. 1800. Resetsætri. Brt. kr. 12 000. – 2 kyr, 1 ukse, 1 gris, 13 geiter, 6 sauer. – Garden har vori i ætta frå 1700. Eigaren tok over etter faren 1926.

Eigar: Iver K. Ressel – son av Kristen Hagen og Ingerid f. Ressel – f. 1890, g. 1932 m. Marit Leirflaten. Born: Kristen f. 1932, Inger 1943.



### Resboll og Prestgardsrusti

*Gnr. 183, bnr. 13, gnr. 182, bnr. 14. P.adr. Bjølstadmo. Tlf. Heidal 642.*

Sk.mk. 0,42. D. jord 22 dekar (leirmold), anna jbr.-areal 11 dekar. – Våningshus og uthus bygde 1936. Brt. kr. 32 500 – 1 hest, 4 kyr, 1 ungdyr, 1 gris, 2 sauer, 23 sylvrev, 5 platinarev. – Eigaren kjøpte garden 1936 av Ola P. Aaseng. – Pelsdyral.

Eigar: John K. Klashaugen – son av Knut Klashaugen og Rønnaug f. Løkken – f. 1907, g. 1931 m. Oline M. Vang, dotter av Mathias Leirflaten og Anna f. Pladsen. Born: Knut f. 1932, Marit 1941.





### Ro, nedre

*Gnr. 192, bnr. 10. P.adr. Faukstad.*

Sk.mk. 0,60. D. jord 13 dekar (svartmold), prod. skog 300 dekar, annen utm. 25 dekar. – Våningshus bygd 1942, fjøs 1948. Brt. kr. 15 000. – 1 hest, 4 kyr, 1 ungdyr, 1 gris, 7 sauer, 5 høns. – Garden er en del av farsgarden til eieren, Søre Ro, som har vært i ætta fra 1907. Eieren tok over 1940 etter faren.

Eier: Peder P. Ryen – sønn av Peder S. Ryen og Kari f. Sanden – f. 1913, g. 1937 m. Emma Bilben. Barn: Karen f. 1937, Ester 1946.

### Ro, nordre

*Gnr. 191, bnr. 1. P.adr. Faukstad.*

Sk.mk. 2,96. D. jord 40 dekar (mold), anna jbr.areal 6 dekar, prod. skog 600 dekar. – 2 våningshus bygde i 1780-åra, fjøs 1902, andre hus gml. Brt. kr. 55 600. – 1 hest, 9 kyr, 1 ukse, 2 ungdyr, 1 gris, 10 geiter, 16 sauer, 15 høns, 3 sølvrev. – Eigaren tok over etter mor si 1931. – Fornfunn.

Eigar: Anton S. Ryen f. 1893, son av Simen E. Ryen og Anne f. Slæen.

### Ro, søre

*Gnr. 192, bnr. 1. P.adr. Faukstad.*

Sk.mk. 2,25. D. jord 40 dekar (leirbl. mold), anna jbr.areal 20 dekar, prod. skog 600 dekar. – Våningshus truleg bygt i 1760-åra, flytt 1877, fjøs bygt 1934, stall, stabbur og låve gml. Brt. kr. 52 000. – 1 hest, 7 kyr, 1 ukse, 1 ungdyr, 2 grisar, 8 sauer, 20 høns, 4 sølvrev. – Eigaren kjøpte garden 1907 av Ole H. Ryen.

Eigar: Peder S. Ryen – son av Stener Øien og Kari f. Stenstuen – f. 1876, g. 1900 m. Kari Sanden. Born: Kari f. 1900, Rønnaug 1902, Stener 1904, Oline 1907, John 1909, Jørgen 1911, Peder 1913.

### Rognstad

*Gnr. 181, bnr. 25. P.adr. Bjølstadmo.*

Sk.mk. 0,80. D. jord 30 dekar (leirbl. mold), anna jbr.areal 20 dekar, prod. skog 235 dekar. – Våningshus bygt 1849, vølt 1944, stove gml., stabbur bygt ikr. 1850, uthus m. låve 1937, eldhus 1930. Brt. kr. 54 000. – 1 hest, 6 kyr, 1 ukse, 2 ungdyr, 2 grisar, 3 geiter, 9 sauer, 12 høns. – Garden har vori i ætta frå 1720-åra. Eigaren tok over etter faren 1930.

Eigar: Paul P. Rognstad – son av Pål P. Rognstad og Marit f. Brenden – f. 1907, g. 1932 m. Inger H. Rindhølen. Born: Marit f. 1932, Harald 1936, Arne 1938, Per 1941, Liv 1946.





### Rohaugen

*Gnr. 191, bnr. 4. P. adr. Faulstad.*

Sk.mk. 0,28. D. jord 15 dekar (leirbl. mold), anna jbr. areal 15 dekar, prod. skog 50 dekar. – Våningshus bygt 1946, kårstue 1937, andre hus gml. Rohaugsetri. Brt. kr. 27 000. – 1 hest, 4 kyr, 1 ungdyr, 2 grisar, 7 sauer, 10 høns. – Eigaren kjøpte garden 1927 av Syver K. Bakken.

Eigar: Østen P. Pladsen – son av Paul O. Pladsen og Ragnhild f. Bekken – f. 1890, g. 1925 m. Oline A. Randen, dotter av Anders Randen og Kari f. Hjellet. Born: Ragnhild f. 1926, Andor 1928, Paul 1930, Kjellfrid 1933, Øistein 1941. – Eigaren er vegvaktar.

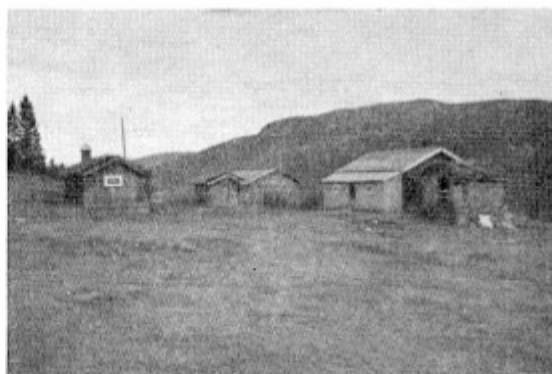

### Rudi, nedre

*Gnr. 181, bnr. 14. P. adr. Bjølstadmo.*

Sk.mk. 0,70. D. jord 35 dekar (leirbl. mold), anna jbr. areal 35 dekar, prod. skog 200 dekar. – Våningshus bygt 1929, uthus 1932. Brt. kr. 15 000. – 1 hest, 6 kyr, 1 ukse, 2 ungdyr, 2 grisar, 6 sauer, 20 høns. – Eigaren kjøpte garden 1929 av Thor Tofte.

Eigar: Peder O. Skavrusten – son av Ola P. Skavrusten og Mari f. Øien – f. 1904, g. 1926 m. Ronnaug Løkken. Born: Mari f. 1932, Pauline 1935, Ola 1943, Thora 1945.



### Rudi, søre

*Gnr. 181 bnr. 40. P. adr. Bjølstadmo. Tlf. Heidal 648 a.*

Sk.mk. 20,5. D. jord 94 dekar (leirbl. mold), anna jbr. areal 150 dekar, prod. skog 5000 dekar. – Våningshus volt 1941, andre hus volve ikr. 1940. Nysætri. Brt. kr. 72 000. – 2 hestar, 12 kyr, 1 ukse, 3 ungdyr, 2 grisar, 12 sauer, 25 høns. – Garden har vori i ætta frå 1400-åra. Eigaren kjøpte han 1940 av broren, Tor Tofte.

Eigar: Johan Tofte – son av Thor T. Tofte og Ruth f. Bidenkap – f. 1919, g. 1941 m. Mathi J. Slette. Barn: Anne Gundhild f. 1941.



### Rudi, øvre

*Gnr. 181, bnr. 30. P. adr. Bjølstadmo.*

Sk.mk. 0,75. D. jord 30 dekar (leirbl. mold), anna jbr. areal 22 dekar, prod. skog 100 dekar. – Alle hus bygde 1934. Brt. kr. 9800. – 1 hest, 6 kyr, 1 ukse, 2 ungdyr, 2 grisar, 9 sauer, 10 høns. – Eigaren kjøpte garden 1929 av Thor Tofte. – Fornfunn.

Eigar: Anders T. Ekre – son av Tore Jonsen og Mari f. Ekre – f. 1880, g. 1921 m. Marit O. Skavrusten. Barn: Robert f. 1933.





### Rundhaugen

*Bruk under Bjølstad, gnr. 181, bnr. 1. P.adr. Leirflata.*

D. jord 45 dekar (leirmold), anna jbr.areal 15 dekar. – Alle husa er gamle. Brt. kr. 8000. – 2 hestar, 8 kyr, 3 ungdyr, 2 grisar, 6 sauer, 10 høns. – Garden har vori i ætta som husm.br. frå 1875. Eigaren tok over etter faren 1925.

Eigar: Tor Tofte.

Brukar: Tobias T. Rundhaugen – son av Thor Rundhaugen og Ragnhild f. Pladsen – f. 1883, g. 1917 m. Ragnhild Steineide. Born: Simen f. 1909, Mari 1917.



### Runningen

*Gnr. 179, bnr. 2. P.adr. Bjølstadmo. Tlf. Heidal 627 b.*

Sk.mk. 1,99. D. jord 15 dekar (mold), anna jbr.areal 5 dekar. – Våningshus bygt 1926, eldhus og fjøs 1930, stabbur 1938, andre hus gml. – 1 hest, 7 kyr, 2 ungdyr, 2 grisar, 10 sauer. – Garden har vori i ætta 5 leder. Eigaren tok over etter faren 1925.

Eigar: Hans T. Ronningen f. 1894, son av Thor H. Ronningen og Sigrid f. Torgersen.



### Runningen

*Gnr. 196, bnr. 3. P.adr. Faukstad.*

Sk.mk. 0,62. D. jord 25 dekar (sandjord og mold), anna jbr.areal 25 dekar, prod. skog 100 dekar. – Våningshus bygt ikr. 1840, stabbur 1932, fjøs 1924, låve, stall og eldhus gml. – 1 hest, 6 kyr, 1 ungdyr, 1 gris, 10 geiter, 5 sauer, 6 høns. – Garden har vori i ætta frå 1890. Eigaren tok over etter faren 1918.

Eigar: Johannes Ronningen – son av Johan Ronningen og Mari f. Dalen – f. 1889, g. 1910 m. Marie Bergdølmo. Born: Jenny f. 1910, Einar og Mari 1917, Johan 1919, Peder 1921.



### Rustbakken og Rusti

*Gnr. 182, bnr. 25 og 7. P.adr. Bjølstadmo.*

Sk.mk. 0,90. D. jord 48 dekar (leirmold), anna jbr. areal 13 dekar, prod. skog 360 dekar. – Våningshus, veslestove, stabbur gml., uthus bygt 1935, stall 1942, redskapshus 1932, smie 1921. Brt. kr. 7000. – 1 hest, 5 kyr, 1 ungdyr, 1 gris, 14 sølvrev. – Garden har vori i ætta 3 leder. Eigaren kjøpte han 1941 av Hans Prestgard.

Eigar: Kristian Rustbakken – son av Ola Rustbakken og Marit f. Svarvarhaugen – f. 1891, g. 1915 m. Anna Brånå. Born: Martha f. 1916, Hans 1918, Karen 1922, Signe 1926.

### Rust (Rusti)

*Gnr. 177, bnr. 3. P.adr. Bjølstadmo.*

Sk.m.k. 0,91. D. jord 35 dekar (mold), anna jbr.areal 25 dekar, prod. skog 150 dekar. – Våningshus bygt 1840, stove 1870, 2 stabbur, det eine bygt 1880, det andre gml., fjøs bygt 1938, eldhus og låve gml. Holsæter. Brt. kr. 5000. – 1 hest, 6 kyr, 2 ungdyr, 1 gris, 15 geiter, 8 sauer, 10 høns. – Garden har vori i ætta 3 leder. Eigaren tok over etter faren 1946.

Eigar: Hans H. Rusten f. 1914, son av Hans K. Rusten og Oline f. Dypdalen.



### Rusten (Rusti), nedre

*Gnr. 190 bnr. 9. P.adr. Faukstad.*

Sk.m.k. 1,02. D. jord 25 dekar (leirbl. mold), anna jbr.areal 6 dekar, prod. skog 200 dekar. – Alle husa er gamle. Høgsætri. Brt. kr. 15 000. – 1 hest, 7 kyr, 1 ungdyr, 1 gris, 8 geiter, 8 sauer, 15 høns. – Garden har vori i ætta 5 leder. Eigaren tok over etter faren 1923.

Eigar: Iver J. Rusten – son av John O. Rusten og Ronnaug f. Granrud – f. 1892, g. 1920 m. Anna Holmyren. Born: Ronnaug f. 1922, Gunvor 1925, Jenny 1928, Ola 1931, Astrid 1938, Jørgen 1940, Tor 1945.



### Sagflaten

*Gnr. 181, bnr. 19. P.adr. Bjølstadmo.*

Sk.m.k. 0,60. D. jord 31 dekar (leirbl. mold), annet jbr.areal 19 dekar, prod. skog 150 dekar. – Våningshus, uthus, eldhus og stabbur bygd 1933. Brt. kr. 15 000. – 1 hest, 4 kyr, 2 ungdyr, 1 gris, 6 sauer, 10 høns. – Eieren kjøpte garden 1920 av Thor Tofte.

Eier: Ole H. Sagflaten – sønn av Hans Mosebakken og Marit f. Mosebakken – f. 1895, g. 1918 m. Ragnhild Randen. Barn: Herman f. 1918, Asbjørn 1920, Oskar 1926, Kristian 1934.



### Sigstad

*Gnr. 187, bnr. 12. P.adr. Leirflata.*

Sk.m.k. 0,15. D. jord 20 dekar (sandmold), anna jbr.areal 25 dekar, prod. skog om lag 150 dekar. – Våningshus bygt 1946, uthus 1939. Brt. kr. 17 000. – 1 hest, 3 kyr, 1 ungdyr, 1 gris, 7 sauer, 5 høns. – Bureisingsbruk. Eigaren kjøpte udyrka jord 1933 av Lillehammer Sparebank.

Eigar: Sigurd Harildstad – son av Torgeir Tårud og Marit f. Fjerdingsren – f. 1892, g. 1938 m. Ragna Bergdølmo. Born: Oddvar f. 1926, Tordis 1931, Eldbjørg 1938.





### Skavrusti

*Gnr. 189, bnr. 9. P.adr. Faukstad.*

Sk.mk. 0,51. D. jord 30 dekar (mold), annet jbr. areal 40 dekar, prod. skog 200 dekar. – Våningshus bygd 1938, et annet våningshus og uthusene gml., stabbur bygd 1946. Brt. kr. 12 000. – 1 hest, 6 kyr, 1 okse, 1 ungdyr, 1 gris, 20 geiter, 6 sauer, 10 høns. – Garden har vært i ætta 3 ledd. Eieren tok over etter faren 1946.

Eier: Ola O. Skavrusten f. 1924, sønn av Olaf O. Skavrusten og Borghild f. Ryen.



### Skogen

*Gnr. 181, bnr. 24. P.adr. Bjølstadmo. Tlf. Heidal 648 b.*

Sk.mk. 0,35. D. jord 30 dekar (leirmold), annet jbr. areal 12 dekar, prod. skog 175 dekar. – Våningshus bygd 1936, uthus 1934. Brt. kr. 14 500. – 1 hest, 5 kyr, 1 ungdyr, 1 gris, 8 høns. – Mann til eieren kjøpte garden 1929 av Thor Tofte.

Eier: Maria Løkken – datter av Thor Reiremo og Kari f. Vold – f. 1880, g. 1901 m. Ola Løkken (d. 1947). Barn: Sigrid f. 1902, Ola 1903, Kari 1905, Thor 1907, Marit 1911 (død), Anton 1913, Martha 1915.



### Skogly

*Gnr. 181, bnr. 48. P.adr. Leirflata.*

Sk.mk. 0,31. D. jord 2 dekar (raud sandjord), anna jbr. areal 96 dekar, prod. skog 140 dekar. – Mellombels hus bygde 1941. Brt. kr. 1800. – 1 ku, 1 ungdyr, 3 sauer, 10 høns. – Bureisingsbruk. Eigaren kjøpte jorda 1941 av kommunen.

Eigar: Paul Stenstuen – son av Syver Moen og Barbro f. Randen – f. 1894, g. 1930 m. Mari Ronningen. Born: Karen f. 1926, Syver 1929, Borghild 1931, Margit 1934, Olav 1936, Magny 1939, Solveig 1945.



### Skogom

*Gnr. 181, bnr. 37. P.adr. Bjølstadmo.*

Sk.mk. 1,25. D. jord 20 dekar (leirbl mold), anna jbr. areal 35 dekar, prod. skog 350 dekar. – Våningshus bygt 1924, kårstove 1862, låve 1946, andre hus gml. Skogom sæter. Brt. kr. 7500. – 1 hest, 6 kyr, 1 okse, 1 ungdyr, 1 gris, 5 sauer, 10 høns. – Garden har vori i ætta 7 ledd. Eigaren tok over etter faren 1925.

Eigar: Kristen A. Skogum – son av Anders Skogum og Kari f. Rindhølen – f. 1895, g. 1924 m. Mari E. Bergdølmo. Born: Kari f. 1924, Einar 1926, Reidun 1929, Åse 1930, Else 1933.



**Skogstad***Gnr. 181, bnr. 18. P.adr. Bjølstadmo.*

Sk.mk. 0,60. D. jord 28 dekar (leirbl mold), anna jbr. areal 15 dekar, prod. skog 100 dekar. – Våningshus bygt 1923, dei andre husa ikr. 1925. Brt. kr. 19 500. – 1 hest, 4 kyr, 1 ungdyr, 1 gris, 5 sauer. – Eigaren kjøpte garden 1929 av Thor Tofte.

Eigar: Hans J. Skogstad – son av Jakop Borstadløyken og Mari f. Nilsmo – f. 1893, g. 1942 m. Ragnhild T. Løyken. Barn: Mari f. 1942.

**Skriu***Gnr. 186, bnr. 13. P.adr. Bjølstadmo.*

Sk.mk. 0,40. D. jord 20 dekar (leirmold), anna jbr. areal 20 dekar, prod. skog 30 dekar. – Våningshus bygt 1936, uthus 1939, andre hus gml. Brt. kr. 5000. – 1 hest, 4 kyr, 1 ukse, 1 ungdyr, 1 gris, 2 sauer, 10 høns. – Garden har vori i ætta frå 1883. Eigaren kjøpte han 1937 av bestemora, Johanne Skreden.

Eigar: Ola A. Skreden f. 1908, son av August Johansen og Anna f. Skreden.

**Skriu, nørde***Gnr. 177, bnr. 11. P.adr. Bjølstadmo.*

Sk.mk. 0,28. D. jord 20 dekar (mold), anna jbr. areal 32 dekar, prod. skog 36 dekar. – Våningshus bygt 1943, kårstove 1935, andre hus gml. Brt. kr. 7500. – 1 hest, 4 kyr, 1 gris. – Eigaren kjøpte garden 1920 av Jo Fjerdingsren.

Eigar: Syver Ødegaarden – son av Jakop Åsengstuen og Kari f. Ødegården – f. 1884, g. 1913 m. Anne T. Larstuen. Born: Thor f. 1913, Iver 1915, Kari 1918, Hans 1920, Jenny 1924.

**Skriu, søre***Gnr. 177, bnr. 10. P.adr. Bjølstadmo.*

Sk.mk. 0,30. D. jord 20 dekar (leirjord), anna jbr. areal 10 dekar, prod. skog 25 dekar. – Våningshus bygt 1945, stove 1948, stabbur og uthus 1935. Brt. kr. 27 800. – 1 hest, 4 kyr, 1 ungdyr, 1 gris, 5 sauer, 12 høns. – Bureisingsbruk. Eigaren kjøpte garden 1932 av broren, Iver Larstuen.

Eigar: Anton Thoresen Larstuen – son av Thore Skreden og Gunhild f. Hammerseier – f. 1903, g. 1930 m. Marit K. Klashaugen. Barn: Ivar f. 1939.





## Slåen

*Gnr. 186, bnr. 5. P.adr. Bjølstadmo.*

Sk.mk. 0,86. D. jord 30 dekar (leirmold), annet jbr.areal 45 dekar, prod. skog 100 dekar. – Våningshus bygd 1925, fjøs 1895, låve 1921, andre hus gml. Slåseter. Brt. kr. 12 400. – 1 hest, 6 kyr, 1 okse, 1 ungdyr, 1 gris, 10 sauer, 8 høns. – Garden har vært i åtta sikkert 13 ledd. Eieren tok over etter faren 1916.

Eier: Johan J. Slåen f. 1892, sønn av Johannes Slåen og Marit f. Slåen.

## Slette

*Gnr. 195, bnr. 1. P.adr. Faukstad. Tlf. Heidal 615 a.*

Sk.mk. 31,40. D. jord 270 dekar (leirjord og mold), annet jbr.areal 250 dekar, prod. skog 10 000 dekar, annen utm. 1200 dekar. – Våningshus bygd 1873, kårstue 1689 (fredet), uthus omkr. 1900. Høgsætri og Mugsætri. Brt. kr. 123 000. – 5 hester, 25 kyr, 1 okse, 6 ungdyr, 5 griser, 25 geiter, 30 sauer, 20 høns. – Garden har vært i åtta fra 1440. Eieren tok over etter faren 1947.

Eier: Pål Slette – sønn av John Slette og Gudrund f. Bø – f. 1917, g. 1943 m. Aud Midttun. Barn: Synnøve f. 1944, Ragnhild 1945, John 1946.

## Soleng

*Gnr. 190 bnr. 19. P.adr. Leirflata.*

Sk.mk. 0,60. D. jord 3 dekar (mold), anna jbr.areal 100 dekar, prod. skog 338 dekar. – 2 kyr, 1 ungdyr, 1 gris, 4 sauer, 10 høns. – Bureisingsbruk. Eigaren kjøpte jorda 1943 av kommunen.

Eigar: Peder P. Espe – son av Paul J. Harlaugseter og Marit f. Ryen – f. 1916, g. 1942 m. Magnhild O. Bakken. Born: Paul Oddvar f. 1941, Haldis Marie 1945.

## Steine, nordre

*Gnr. 176 m. fl., bnr. 1. m. fl. P.adr. Leirflata. Tlf. Heidal 636 b.*

Sk.mk. 3,06. D. jord 55 dekar (leirbl. mold), anna jbr.areal 120 dekar, prod. skog 800 dekar. – Våningshus volt 1908, stove 1912, stabbur bygt 1912, fjøs 1908, låve 1909, stall 1916, småféhus 1920. Sæter på Stålom. Brt. kr. 123 000. – 2 hestar, 14 kyr, 1 okse, 3 ungdyr, 2 grisar, 15 geiter, 12 sauer. – Garden har vori i åtta frå 1893. John H. Steine tok over etter faren 1908.

Eigar til 1949: John H. Steine – son av Hans J. Steine og Olia f. Steinehaugen – f. 1880, g. 1916 m. Marie T. Ekre. Born: Hans f. 1916, Trygve 1918, Ola 1921, Magne 1923, Inger 1927, Mari Janna 1934.

Eigar frå 1949: Hans J. Steine, son av den førre eigaren.

**Steine, søre**

*Gnr. 176, bnr. 2. og 3. P.adr. Bjølstadmo.  
Tlf. Heidal 629 a.*

Sk.mk. 3,56. D. jord 47 dekar (mold), anna jbr.areal 200 dekar, prod. skog 800 dekar. – Våningshus bygt 1716, 2 stover, bygde 1926 og 1820, låve 1716, fjøs 1924, uthus under bygging, stall og stabbur bygde 1716, smie 1728, sagbruk 1940. Steinesætri. Brt. kr. 48 000. – 2 hestar, 10 kyr, 1 ukse, 2 ungdyr, 3 grisar, 40 sauer, 10 høns. – Eigaren tok over garden etter faren 1939.

Eigar: Hans O. Steine f. 1910, son av Ola H. Steine og Mari f. Aaseng.

**Steinehaugen**

*Gnr. 181, bnr. 4 og 5. P.adr. Leirflata.*

Sk.mk. 1,00. D. jord 45 dekar (leirbl. mold), anna jbr.areal 30 dekar, prod. skog 200 dekar. – Våningshus gml., stove bygd 1924, uthus 1939, andre hus gml. Steinehaugsætri. Brt. kr. 18 000. – 2 hestar, 6 kyr, 2 ungdyr, 2 grisar, 8 geiter, 7 sauer, 10 høns. – Garden har vori i ætta som husmannsbruk i 5 leder. Eigaren kjøpte han 1922 av Thor Tofte.

Eigar: Ola T. Steinehaugen – son av Thorstein Løkken og Pauline f. Krukhaugen – f. 1900, g. 1923 m. Marit Bekkemellem. Born: Thorstein f. 1923, Johan 1925, Pauline 1926, Mathias 1927, Arne 1930, Inger 1932, Ragnhild 1935.

**Steinekvei (Rindsætri)**

*Gnr. 176, bnr. 5. P.adr. Leirflata. Tlf. Heidal 630 c.*

Sk.mk. 0,31. D. jord 27 dekar (leirmold), anna jbr.areal 10 dekar, prod. skog 200 dekar. – Våningshus bygt 1888, stove 1947, eldhus 1900, stabbur 1928, uthus 1937, kårstove 1949, snekker- og reiskapsbu. Brt. kr. 10 000. – 1 hest, 5 kyr, 1 ungdyr, 1 gris, 9 sauer, 20 høns. – Garden har vori i ætta frå 1885. Eigaren tok over etter faren 1927.

Eigar: Hanna J. Steinekveen f. 1881, dotter av Johannes Brånå og Anne f. Pladsen.

**Steinfinnsbø, midtre**

*Gnr. 187, bnr. 5. P.adr. Faukstad. Tlf. Heidal 621.*

Sk.mk. 1,00. D. jord 37 dekar (mold), anna jbr.areal 6 dekar, prod. skog 162 dekar. – Våningshus bygt 1920; stabbur 1850, uthus 1943, sel på Stålomsætri 1765. Brt. kr. 12 000. – 1 hest, 4 kyr, 2 ungdyr, 1 gris, 10 sauer, 20 høns. – Eigaren kjøpte garden 1917 av kommunen.

Eigar: Ola O. Hjellet – son av Ola O. Hjellet og Ragnhild Hansdotter – f. 1888, g. 1914 m. Tora Haugen. Born: Olaf f. 1915, Ingrid 1918, Ragnhild 1921, Johannes 1924. – Eigaren er ordførar og har fleire andre tillitsverv.





### Steinseng

*Gnr. 176, bnr. 15. P.adr. Leirflata.*

Sk.mk. 0,56. D. jord 20 dekar (leirbl. mold), anna jbr. areal 50 dekar, prod. skog 30 dekar. – Våningshus bygt 1939, uthus 1938. Brt. kr. 18 000. – 1 hest, 6 kyr, 1 ungdyr, 2 grisar, 10 sauer, 15 høns. – Eigaren tok over etter faren 1933.

Eigar: Harald O. Steine – son av Ola H. Steine og Mari f. Åseng – f. 1912, g. 1937 m. Olga O. Aaseng. Born: Magny Oddveig f. 1938, Marie Oliv 1949.



### Storbekkenget (Steineeide)

*Gnr. 176, bnr. 6, gnr. 187, bnr. 3. P.adr. Leirflata.*

Sk.mk. 0,76. D. jord 52 dekar (leirmold), prod. skog 30 dekar. – Våningshus bygt 1934, låve 1940. Brt. kr. 8000. – Garden har vori i ætta frå 1914. Eigaren tok over 1934 etter onkelen, Hans H. Steine.

Eigar: Magne J. Steine f. 1923, son av John H. Steine og Marie f. Ekre.

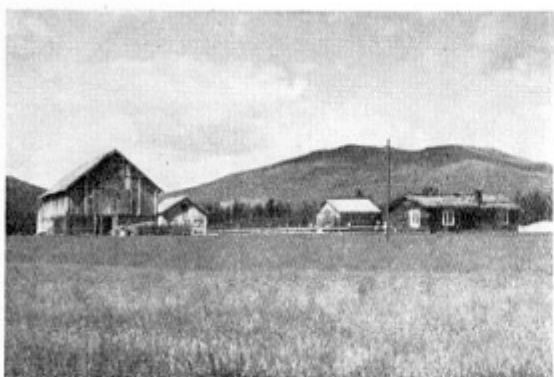

### Stormyr

*Gnr. 181, bnr. 12. P.adr. Leirflata.*

Sk.mk. 0,50. D. jord 45 dekar (leirbl. mold), anna jbr. areal 55 dekar, prod. skog 200 dekar. – Våningshus og uthus bygde 1928, stall 1947, eldhus, stove og stabbur 1930. Brt. kr. 9000. – 3 hestar, 7 kyr, 2 ungdyr, 2 grisar, 16 geiter, 8 sauer, 15 høns. – Eigaren kjøpte garden 1926 av Thor Tofte.

Eigar: Hans Stormyr – son av Hans Rindholen og Anne f. Steine – f. 1890, g. 1913 m. Anne Kvehaugen. Born: Anna f. 1916, Olga 1918, Hanna 1920, Kristen og Hans 1922, Åse 1926.



### Stormyrengei

*Garden er ikkje skyldsatt. P.adr. Leirflata.*

*Tlf. Heidal 630 d.*

D. jord 30,5 dekar (leirbl. mold). – Våningshus bygt 1913, 2 stover, ei bygd 1921, ei 1932, eldhus, låve, fjøs, grisehus, sauehus. – 6 kyr, 1 ungdyr, 2 grisar, 8 sauer, 10 høns.

Eigar: Den norske stat.

Brukar frå 1912: Martin Kristoffersen – son av Kristoffer Karstensen og Marie Madsd. – f. 1879, g. 1905 m. Mari Rindsæter. Born: Martine f. 1908, Ragnhild 1910, Hanna 1912, Laura 1915, Kristoffer 1917, Eilef 1918, Ragna 1920, Reidar 1924, Mari 1925, Thora 1928. – Brukaren er statens skogvaktar i Heidal.



### Storøygarden

*Gnr. 190, bnr. 3 og 5, gnr. 194, bnr. 3.  
P.adr. Faukstad. Tlf. Heidal 644.*

Sk.m.k. 1,81. D. jord 70 dekar (sandbl. mold), annet jbr. areal 29 dekar, prod. skog 250 dekar. – Våningshus bygd 1915, de andre husene er gml. Høgsætri. Brt. kr. 81 500. – 2 hester, 12 kyr, 2 ungdyr, 2 griser, 15 geiter, 8 sauer, 15 høns. – Garden har vært i ætta i 6 ledd. Eieren tok over etter moren 1941.

Eier: Revald Storødegård – sønn av Redvald Storødegård og Mina f. Sveen – f. 1916, g. 1938 m. Marit Sletten. Barn: Eldbjørg f. 1938, Rolv 1941, Svein 1945.



### Sveen

*Gnr. 191, bnr. 2. P.adr. Faukstad.*

Sk.m.k. 1,34. D. jord 30 dekar (leirjord og mold), anna jbr. areal 5 dekar, prod. skog 50 dekar. – Våningshus vølt 1937, dei andre husa er gamle. Sveasæter. Brt. kr. 9200. – 1 hest, 5 kyr, 1 ukse, 1 ungdyr, 1 gris, 6 sauer, 12 høns. – Garden har vori i ætta frå 1916. Eigaren tok over etter faren 1941.

Eigar: Pål P. Sveen – son av Petter Sveen og Martha f. Williamsen – f. 1917, g. 1946 m. Martha Randen. Barn: Steinar Ottis f. 1947.



### Sæter

*Gnr. 189, bnr. 7. P.adr. Bjølstadmo.*

Sk.m.k. 0,92. D. jord 35 dekar (grusbl. mold), anna jbr. areal 36 dekar, prod. skog 100 dekar. – Våningshus bygt 1942, låve 1938, fjøs 1948, andre hus gml. Sætersætri. Brt. kr. 10 000. – 1 hest, 6 kyr, 1 ukse, 1 ungdyr, 1 gris, 4 sauer, 12 høns. – Garden har vori i ætta 3 leder. Eigaren tok over etter faren 1942.

Eigar: Kristen S. Sæter – son av Syver K. Bakken og Marit f. Frikstad – f. 1921, g. 1947 m. Marit K. Vineshaug. Barn: Anne Marie f. 1947.



### Sørhaugen

*Gnr. 189, bnr. 5. P.adr. Faukstad.*

Sk.m.k. 1,37. D. jord 45 dekar (mold), anna jbr. areal 10 dekar, prod. skog 370 dekar. – Våningshus bygt 1930, gamlestove 1800, veslestove 1915, stabbur 1850, låve flytt og vølt 1910, fjøs bygt 1912, stall 1932, geithus, eldhus. Sæter på Kvernbrui. Brt. kr. 22 000. – Garden har vori i ætta 3 leder. Eigaren tok over 1916 etter verfaren, Pål Sørhaugen.

Eigar: Ole I. Sørhaugen – son av Iver Harildstad og Ragnhild f. Pladsen – f. 1882, g. 1911 m. Anna Sørhaugen. Born: Ragnhild f. 1912, Peder 1913, Oluf 1915, Paul 1918, Ivar 1920, Ragna 1923, Margit 1925, Astrid Odveig 1929, Øistein 1935.





### Teigen

*Gnr. 192, bnr. 13. P.adr. Faukstad.*

Sk.mk. 0,40. D. jord 14 dekar (mold), anna jbr.areal 50 dekar, prod. skog 150 dekar. – Våningshus bygt 1938, stabbur 1928, fjøs 1943, låve 1920. Høgsætri. Brt. kr. 7000. – 5 kyr, 1 ungdyr, 1 gris, 4 sauer, 10 høns. – Garden har vori i ætta frå 1920. Eigaren kjøpte han 1941 av A. P. Horgen.

Eigar: Ola P. Teigen – son av Peder E. Randen og Kari f. Plassen – f. 1890, g. 1918 m. Mari O. Brenden. Born: Kari f. 1917, Olaf 1919, Peder 1921, Ragnhild 1923, Mari og Ole 1927.



### Torsenplassen og Maurvik

*Gnr. 189, bnr. 16 og 17. P.adr. Faukstad.*

Sk.mk. 0,62. D. jord 20 dekar (leirbl. mold), anna jbr.areal 5 dekar, prod. skog 300 dekar. – Våningshus bygt 1822, flytt og vølt 1925, 2 stover, bygde 1914 og ikr. 1800, stabbur 1916, grisehus 1943, låve og fjøs. Sæter på Kvernbrui. Brt. kr. 19 500. – 1 hest, 8 kyr, 2 ungdyr, 2 grisar, 10 sauer, 10 høns. – Garden har vori i ætta frå 1890. Eigaren tok over etter mannen 1937.

Eigar: Ragnhild Pladsen – dotter av Østen Sørhaugen og Ragnhild f. Bekken – f. 1863, g. 1888 m. Paul Pladsen. Born: Ola f. 1888, Østen 1890, Mathias 1892, Ragnvald 1904, Pauline 1909.



### Vang

*Gnr. 186, bnr. 8. P.adr. Faukstad.*

Sk.mk. 1,00. D. jord 35 dekar (mold), anna jbr.areal 17 dekar, prod. skog 75 dekar. – Våningshus bygt 1917, stove 1926, uthus 1947. Sæter på Kvernbrui. Brt. kr. 37 200. – 1 hest, 5 kyr, 1 ungdyr, 1 gris, 12 geiter, 3 sauer, 10 høns. – Eigaren kjøpte garden 1917 av kommunen.

Eigar: Mathias O. Vang – son av Ole O. Leirflaten og Marit f. Nyborg – f. 1881, g. 1904 m. Anna O. Pladsen. Born: Oline f. 1901, Marit 1905, Ola 1907, Marit 1911.



### Vegmellom og Rustlie

*Gnr. 182, bnr. 11 og 17. P.adr. Bjølstadmo. Tlf. Heidal 603.*

Sk.mk. 0,12. D. jord 5 dekar (blandingsjord), annet jbr.areal 16 dekar. – Våningshus og uthus bygd 1927, skåle og stabbur 1938. Brt. kr. 20 000. – Eierne kjøpte garden 1929 av Amund Klufoten. – Kafé.

Eier: Hans Rustlie – sønn av Jakob R. Moen og Ingeborg Rustlie – f. 1899, g. 1926 m. Mari Vang. Barn: Magny Hjordis f. 1926, Ingrid Jorunn 1927, Arne Magnar 1932, Anna 1935, Marit 1944.

**Venåsen***Gnr. 181, bnr. 73. P.adr. Leirflata.*

Sk.mk. 0,35. Jbr.areal 63 dekar, prod. skog 217 dekar. – Våningshus bygt 1948. Brt. kr. 25 000. – Eigaren kjøpte udyrka jord av Tor Tofte 1948.

Eigar: Iver Bergdølmo – son av Ole K. Risset og Anne Bergdølmo – f. 1906, g. 1934 m. Anna Nyborg. Born: Astrid f. 1934, Lars 1937, Gudmund 1940, Oddvar 1942, Ivar 1944, Guri 1946, Berit 1949.

**Vetlsætri***Gnr. 187, bnr. 8. P.adr. Bjølstadmo.*

Sk.mk. 0,60. D. jord 18 dekar (mold), anna jbr.areal 20 dekar, prod. skog 60 dekar. – Våningshus gml., stove bygd 1948, uthus 1939, stall 1930. Vetlsætersætri. Brt. kr. 23 000. – 1 hest, 5 kyr, 1 ungdyr, 1 gris, 7 sauer, 8 høns. – Garden har vori i ætta frå ikr. 1825. Eigaren tok over etter mannen 1938.

Eigar: Eldri B. Lillesæter – dotter av Bernt Dablelien og Kari f. Ingeborgoen – f. 1891, g. 1919 m. Thorstein Lillesæter. Barn: Bernhard f. 1919.

**Vetlsætri**

*Gnr. 195, bnr. mangler, da skyldsettingen ikke er i orden. P.adr. Faukstad.*

D. jord 30 dekar (mold), annet jbr.areal 36 dekar, prod. skog 200 dekar. – Våningshus ombygd 1939, dobbelt stabbur bygd 1930, stue, låve, fjøs og stall gml. Høgsætri. – 1 hest, 7 kyr, 1 gris, 8 sauer. – Garden har vært i ætta som husmannsbruk siden 1840. Olav Lilleseter tok over etter faren 1947. Han kjøpte garden 1951.

Eier: Olav Lilleseter – sønn av Ola O. Lilleseter og Anna f. Svingen – f. 1910, g. 1945 m. Anna Måsåbakken. Barn: Ola Johan f. 1947, Steinar 1949.

**Viktstad***Gnr. 181, bnr. 49. P.adr. Leirflata.*

Sk.mk. 0,31. D. jord 12 dekar (leirmold), anna jbr. areal 98 dekar, prod. skog 150 dekar. – Våningshus bygt 1947, stove 1939, eldhus 1942, andre hus enno ikkje bygde. Brt. kr. 31 000. – 1 hest, 3 kyr, 1 ungdyr, 1 gris, 6 sauer, 12 høns. – Bureisingsbruk. Eigaren kjøpte jorda 1939 av kommunen. – Fornfunn.

Eigar: Petter O. Lillesæter – son av Ola O. Lilleseter og Anna f. Svingen – f. 1908, g. 1933 m. Anne Løkken. Born: Oddvar f. 1933, Thor 1937.





### Vineshaugen

*Gnr. 183, bnr. 9 . P.adr. Bjølstadmo.*

Sk.mk. 0,80. D. jord 35 dekar (leirmold), anna jbr. areal 10 dekar, prod. skog 100 dekar. – Våningshus bygt ikr. 1800, vølt 1919, stove, stabbur og låve gml., fjøs bygt 1940. Brt. kr. 5000. – 1 hest, 5 kyr, 1 ungdyr, 1 gris, 5 sauer, 10 høns. – Garden har vori i ætta frå 1895. Eigaren kjøpte han 1921 av Mari Harildstad.

Eigar: Knut Vineshaugen – son av Hans Nilsen Mo og Mari f. Hammerseter – f. 1881, g. 1919 m. Anne J. Lyen (død). Born: Mari f. 1920, Marit 1925, Hans 1927.



### Volbu

*Gnr. 186, bnr. 6, gnr. 172, bnr. 2. P.adr. Leirflata.*

Sk.mk. 1,35. D. jord 30 dekar (mold), annet jbr. areal 20 dekar, prod. skog 300 dekar. – Våningshus bygt 1911, andre hus gml. Brt. kr. 18 000. – 1 hest, 6 kyr, 1 okse, 1 ungdyr, 1 gris, 20 sauer, 10 høns, 11 solvrev. – Garden har vært i ætta fra 1300-åra. Eieren tok over etter faren 1938.

Eier: Magne A. Bilben f. 1904, sønn av Amund Bilben og Barbro f. Ellingsbø.



### Volen

*Gnr. 190, bnr. 22. P.adr. Leirflata.*

Sk.mk. 0,51. D. jord 9 dekar (mold), anna jbr. areal 145 dekar, prod. skog 150 dekar. – Våningshus bygt 1944, andre hus enno ikkje oppførde. Brt. kr. 5000. – 2 kyr, 1 ungdyr, 5 sauer, 10 høns. – Bureisingsbruk. Eigaren kjøpte jorda 1943 av kommunen.

Eigar: Anders O. Randen – son av Ole A. Randen og Anna f. Svensrud – f. 1917, g. 1941 m. Kari J. Øien. Born: Ola Johan f. 1941, Arne Andor 1943, Odd Magne 1945, John Ragnar 1947, Anna 1950.



### Vollen

*Gnr. 187, bnr. 6. P.adr. Faukstad. Tlf. Heidal 612 b.*

Sk.mk. 1,00. D. jord 52 dekar (leirbl. mold), anna jbr. areal 12 dekar, prod. skog 160 dekar. – Våningshus bygt 1939, stove 1924, fjøs 1932, andre hus gml. Sæter på Stålom. Brt. kr. 12 360. – 2 hestar, 6 kyr, 2 ungdyr, 2 grisar, 14 geiter, 7 sauer, 10 høns. – Garden har vori i ætta frå 1917. Eigaren tok over etter faren 1938.

Eigar: Estin T. Vollen – son av Torstein Vollen og Kari f. Sørhaugen – f. 1898, g. 1928 m. Augusta Myhren. Born: Kari f. 1929, Ragnar 1931, Thoralf 1935, Dagny 1941, Aud Edel 1945.



**Øygarden***Gnr. 189, bnr. 12 og 28. P.adr. Faukstad.*

Sk.m.k. 0,27. D. jord 14 dekar (grusbl. mold), anna jbr.areal 16 dekar, prod. skog 70 dekar. – Alle husa er gamle. Brt. kr. 4500. – 2 kyr, 1 ungdyr, 1 gris, 8 geiter, 10 høns. – Garden har vori i ætta 3 leder. Eigaren kjøpte han 1927 av Hans P. Øigarden.

Eigar: Hans P. Øigarden – son av Per Ø. Hullet og Ingrid f. Kroken – f. 1896, g. 1928 m. Marit B. Lien. Born: Peder f. 1928, Ragnhild 1929, Ingrid 1932, Birger 1935.

**Øygarden***Gnr. 190, bnr. 14. P.adr. Faukstad.*

Sk.m.k. 0,80. D. jord 18 dekar, anna jbr.areal 8 dekar, prod. skog 40 dekar. – Våningshus bygt 1813, vølt 1941, uthus. Sæter på Høgsætri. Brt. kr. 8000. – 1 hest, 5 kyr, 2 ungdyr, 1 gris, 7 geiter. – Far til eigaren kjøpte garden 1918. Eigaren tok over 1934.

Eigar: Oskar Ødegård – son av Kristian Faukstadmo og Oline f. Horgenbakken – f. 1904, g. 1932 m. Ragna Hagen. Born: Agnes Oline f. 1933, Ragnar Kåre 1941.

**Øyi, nedre***Gnr. 195, bnr. 2 gnr. 196, bnr. 8 og 9. P. adr. Faukstad.*

Sk.m.k. 0,90. D. jord 30 dekar (sandjord og mold), annet jbr.areal 15 dekar, prod. skog 150 dekar. – Våningshus bygd omkr. 1800, stabbur omkr. 1700, fjøs og stall 1900, låve 1935. Mugsætri. Brt. kr. 10 000. – 1 hest, 6 kyr, 2 ungdyr, 1 gris, 5 geiter, 8 sauer, 12 høns. – Garden har vært i ætta fra 1700. Eieren tok over etter broren 1937.

Eier: Jørgen J. Øien – sønn av John S. Øien og Oline f. Pladsen – f. 1909, g. 1937 m. Karen Toftestuen. Barn: John f. 1938, Konrad 1940, Oddveig 1942.

**Åsheim***Gnr. 181, bnr. 28. P.adr. Bjølstadmo.*

Sk.m.k. 0,40. D. jord 25 dekar (leirmold), annet jbr. areal 25 dekar, prod. skog 100 dekar. – Våningshus bygd 1940, uthus 1935. Brt. kr. 16 000. – 1 hest, 3 kyr, 2 ungdyr, 1 gris, 12 sauer, 5 høns. – Bureisingsbruk. Eieren kjøpte jorda 1930 av Thor Tofte.

Eier: Kristian Åseng – sønn av Kristen Rindholen og Ane f. Åseng – f. 1901, g. 1928 m. Martine Kristofersen. Barn: Kristen f. 1929, Mari 1934.

